朝鮮日報
夕刊
二十八日(火)
本紙夕刊十二面
編輯兼發行人 方應謨
印刷人 崔登進

首相의遊說問題로 內閣不統一暴露

政友會脫退閣僚와官僚閣僚의意見對立

遊說中止로겨우危機는解消

【東京電話同盟】總選擧第一週에 入하야 各派陣營은 完全整備되여 政戰에 拍車를加하야 各其 秘策을 考究하야 必勝을 期하고잇는데 這間에잇서 選擧肅正을 標榜하는 岡田內閣은 如何히 肅正의效果를 擧할것이냐 그 對策에 苦心하야 地方長官會議 警察部長會議等을 召集하고 政府의 方針을訓示、指示하는同時에 萬全의方策을 進捗하고잇다 그리고 政黨出身閣僚 特히 政友會脫退派인 昭和會의 望月內相, 山崎諸氏는 此際 同黨必勝의戰術에 依하야 首相自身이 말을陣頭에모라 大都市에서 大遊說을 試하야 政府의 眞意를堂堂히 宣明하라고 極力進言하엿스며 過般 望月遞相의 首相訪問時에도 熱心으로 出馬를 勸說하엿슴으로 岡田首相도 此를諒解하고 考慮하기를 約束하엿다 그런데 一方 肅正選擧의 主唱者인 後藤內相 小原法相은 一致하야 右는 政府가 標榜하는 選擧肅正에 背馳되므로 國民의 疑惑을 갓게하는 同時에 政友會에 攻擊口實을 與하는것이라하야 極力反對하기에 努力한바 閣議席上에서도 贊否論이나와 紛糾를 거듭한事實이잇섯슴으로 首相의 大都市遊說問題를中心으로 政戰이 高調에達한此際 內閣不統一을 暴露하엿다 이때문에 岡田首相은 兩者間에끼여 全然 進退兩難한 立場에 서게되엿슴으로 그대로 放任할時에는 內閣將來에 조치못한 結果를 招來할뿐더러 따라서는 國民의 不信任을 招致하게될터임으로 兩者間에 斡旋에 努力한 結果 드듸여 兩者도 그裁量을 首相에게 一任하게 되엿다 따라 岡田首相은 여러가지로 考究를 거듭한結果 首相으로 政府의政策을 宣明하기爲하야 遊說을 試하는것은 何等 總理論的에는 違反되지안트라도 國家多事한 此際 東都를 떠날수업다 는理由下에 大阪名古屋에서 行하려든 大遊說을 中止하기로하고 右趣旨를 政黨出身 閣僚에게 傳하야 諒解를 求한바잇섯다 政黨閣僚도 內閣不統一을 考慮하야 首相의 出馬를 斷念하야茲에 겨우 危機가 解消되엿스나 黨出身閣僚는 마츰내 自身陣營에서서 與黨必勝의 大目的貫徹에 猛進하기로되엿다

疑惑과不統一로 三都市遊說斷念

現內閣의積極的工作中止로

政局의安定은期待難

【東京電話同盟】政府는 政黨出身閣僚와 官僚系閣僚의 對立으로 岡田首相의 三都市遊說를斷念하지안흘수업게되엿는데 岡田內閣은 總選擧를 機會로 現內閣의 存在理由와 그意義를 國民에向하야 强調理解케할 積極的工作의 하나를 抛棄한것으로 그弱體無氣力한것을 暴露한것이라고 볼것이다 그리하야 岡田內閣은 마츰내 選擧肅正一貫으로 邁進하는以外에 何等 積極性을 보이지못하고 全然 政治的으로 無定見 無氣力한 點을 露出할뿐인데 總選擧後에잇서 岡田內閣이 議會解散을 理由로한 明朗한政局의 將來는 希望할수업고 選擧를 맛치고 設使特別議會까지殘留工作을 한다고해도 岡田內閣은 弱勢를 倍加할따름으로 政局의 明朗安定化는 期待할수업스리라고 觀測되다

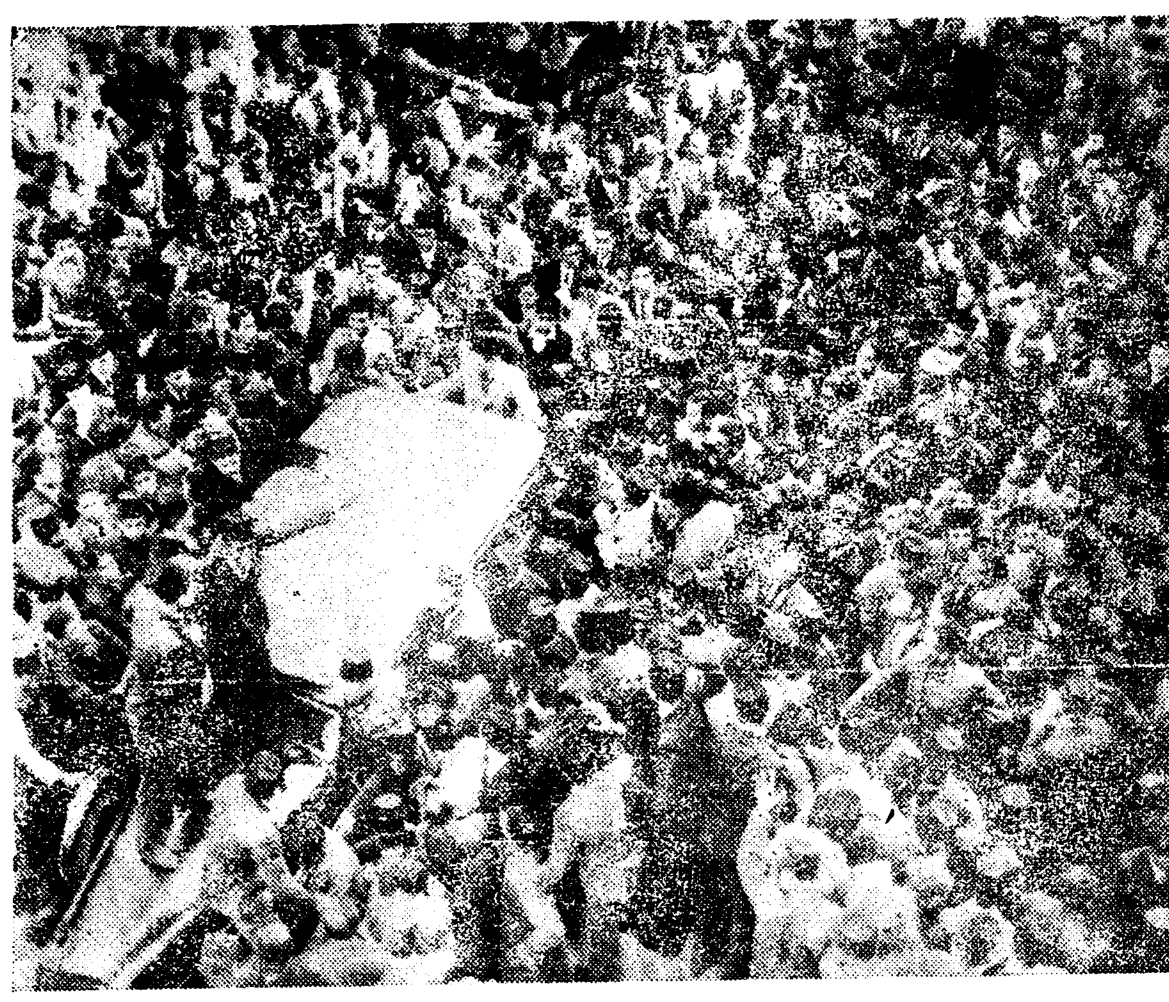

埃及大學生의反英示威

와프드黨과 카이로大學生을 中心으로한 埃及의 反英運動은 英官憲의 彈壓에도 不拘하고 漸次 深刻化하고잇는바 寫眞은 埃及首相 네심·파샤氏가 去十二月三十日 議會로 向하는 길을 大學生의 一團이 그自動車를 包圍하야 猛烈한 反英示威를 하는光景

政戰遂白熱化

立候補者數五百七名에到達

定員數헐신突破

【東京電話同盟】總選擧立候補者는 二十八日 正午에는 總計五〇七名에 達하야 定員數 四百六十六名보담 四十一名을 突破하게되엿다 二十八日中에는 아마 立候補者가 數百名에 達할터로 合計 六百五十名을 突破할것이다 그他 地方的事情으로 候補決定難에 陷하여잇는 府縣을 除하고는 全國의 候補者가 大體로 發表되리라고 觀測된다 當日 政友會는 第一回의 公認候補를 發表하야 堂堂히 陣容을 整備하고 民政黨도 第一回公認을 發表하엿는데 이것으로 地方의 政戰은 마침내 本格的으로 展開되여 政友、民政의軍兵接戰이 잇는 反面에 國同、昭和會、無產、中立等의 戰士를 加하야 大混戰을 演出하게되엿다 그리고 現在까지의 全國의 激戰地는 東京府第四區定員四名에 對하야 十六名의 立候補者를 筆頭로 東京大阪各區、兵庫第一區定員五名에 九名의候補者、宮城第一區定員五名에 立候補八名、京都第一區定員五名에 立候補者八名、同第二區定員四名에 立候補者八名等이다 아직 一名의 立候補도업는 選擧區는 福島第一區、第三區、山形第一區、新潟第一區、第四區石川第一區、第二區、富山第一區 多分第一區、第二區 佐賀第一區 第二區 熊本第一區等이다

立候補者各黨派別

【東京電話同盟】二十八日午後一時現在各派別立候補屆出數는 左와如하다

政友會	二〇一
民政黨	一八九
昭和會	[illegible]
國同	[illegible]
社大	[illegible]
地方無產	[illegible]
其他諸派	一五
中立	五二
計	五四四
右中 新二三三 前二五八 元六三	

司法部肅正演說會 廿九日盛岡서開催

【東京電話同盟】肅正의 總本山 司法部에서는 戰雲이 뒤집히는 中에 크게 氣勢를 올려政界淨化를 圖하기로되엿다 來二十九日 爲先 盛岡市에서 大大的肅正演說을 開催하기로되어 小原法相도 自身出席하야 獅子吼를 하기로되엿는데 또 來月初에는 關西方面에 赴하야 同樣으로 肅正方針의 演說을 하기로되어 可及的限 만흔 有權者와 接觸하야 肅正方針의 徹底化를 圖하기로되엿다

大統領의拒否한 米軍人恩給法案 上院에서再可決

二十四億九千百萬弗의財源出處가 政界財界注目焦點

【華盛頓二十七日發同盟】米國上院은 二十七日正午에 續開하고 軍人恩給法案을 表決에附한 結果 七十六對十九票 卽三分之二以上의 壓倒的多數로서 同案을 可決하엿다 그리하야 同案은 루ー즈벨트大統領의拒否에도不拘하고 마츰내 成立되엿다 이結果 米國政府는 結局에잇서 二十四億九千百萬弗의 新規支出을 必要하게되엿는데 루ー즈벨트大統領이 果然財源을 何處에서 求할는지 政界財界一般의 注目의 焦點이 되여잇다 新稅를 賦課할는지안할는지가 特히 重視되여잇는데 如何튼 通貨인플레ー슌의 趨勢는 避하기 困難하다

明年度(十一年度) 總督府豫算批判

(二)

咸尚勳

四、官業의得失

官業收入이 全歲入의 三分의 二나 占하엿다는것은 蘇聯이라든가 伊太利가티 國家權力이 强한 나라 外에는 드물다。大槪 國營事業은 獨占事業으로 競爭을 不許하고 그利潤은 國家의 收入으로하야 人民에게 均霑함에 잇다。그런데 朝鮮서는 後進社會로서 財政이 貧弱하므로 國債를 募集하야 生產을 이르키고 그利潤을 補塡하므로서 國家財政을 潤澤케 하자는데서 大規模의 國營事業을 이르켯다。그러나 過去의 實績에 비추어 보면 國營事業의 利益은 國家財政에 補塡했다는것보다도 國營事業그물건의 擴大에 注力한 感이 不無하다。年年 鐵道、專賣(煙草、人蔘、鹽、阿片) 遞信、林業等의 大規模로 發達해 온것을 보라。勿論 國營事業의 擴大가 利潤의 擴大、再生產의 資金에만 쓴때문이 아니겟지만、鐵道、遞信等의 會計가 特別會計로서 獨立되지안흔 以上 그利潤은 自由로 他에 補充 或은 融通할것이 아닌가。萬一 國營事業이 그利潤을 民衆의 利益에 均霑치 안케하고 事業 그물건에 置重한다면 그것은 獨占事業으로 民衆의 搾取機關이란 批難을 免치 못할것이다。

五、租稅制度의不公平

歲入 三億二千萬圓中 租稅가 一割八分인 五千九百萬圓밧게 占하지 못하얏다는 事實은 民間의 租稅負擔能力이 적은것을 말한다。따라 民力의 不足한것을 말한다。그中에도 地稅가 一千三百萬圓이란 要位를 占하고 所得稅가 九百萬圓이란 적은 額을 가젓다는것은 아즉까지 農業國家로서 社會의 幼稚한것을 말한다。그러나 地稅의 만코 所得稅의 적은것은 富의 程度에도 依하겟지만 租稅制度의 不公平에도 依한다。보라、幼稚한 農業에는 地價의 千分의 十七이란 高價의 地稅를 例外업시 바드면서 (日本內地서는 三町步未滿地에는 地稅를 賦課치 안흠) 所得稅에 잇서서는 四百萬圓、千萬圓의 所得이잇는 富豪에도 百分의二十七을 넘지 못하는 稅率을 課하엿다。또 大衆의 거이 常食으로된 酒、煙草、砂糖에 高度의 稅率을 課하며、大衆의 必需品인 粟과 大衆의 必需品인 綿布에 輸入及 移入關稅를 高度로 課하야 酒稅 一千七百萬圓、關稅 一千二百萬圓이란 巨額의 收入을 하는 것은 大衆의 消費者的 立場을 無視한것이 아닌가。

六、公債六億突破

貧弱한 朝鮮에서 公債를 多額으로 發行하는것은 不得已한 事情이다。特히 그것이 赤字公債가 아니오、生產을 위한 事業公債일때엔 一律로 批難할수가 업다。그러나 아무리 生產公債라도 그 程度를 넘친다면 民衆의 負擔過重으로 되지 안흘수 업다。大幸히 朝鮮의 公債는 그 九〇%까지가 事業公債요 남어지 一〇%가 旱害救濟資借入金、爲替義損補給公債、行政整理賜金債、其他等으로 되어잇다。그러나 公債를 來年度에 二千七百萬圓을 發行하면 合하야 六億圓을 突破할지니、利子만도 二百四十萬圓이오、그 元金까지 償却해가랴면 年年 一千餘萬圓을 要하니 重大한 問題라 안흘수업다。公債의 膨大는 各國이 다苦悶하는바지만 朝鮮서도 樂觀할程度는 아니다。(續)

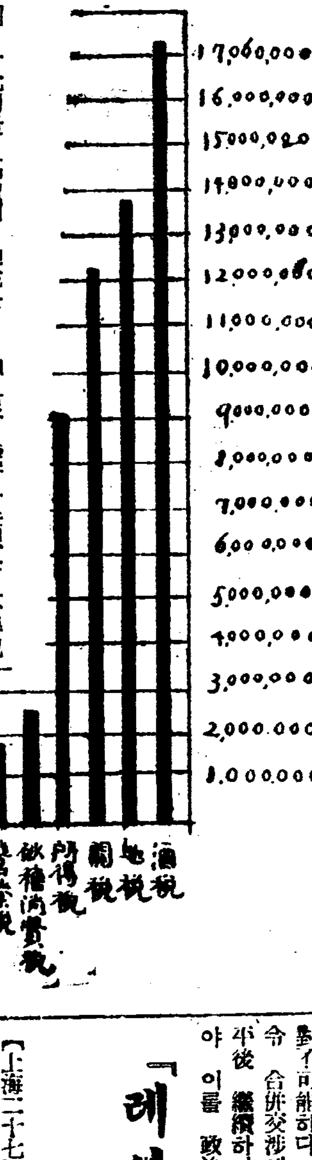

(寫眞은昭和十一年度租稅收入種目別圖表)

獨逸을招請할時는 佛新要求提出乎

그것이受諾되지못할時는斷然脫退方針

그後의四國海軍會議

【倫敦二十七日電通】日本脫退後의 軍縮會議는 새로 蘇獨二個國의 參加를어더 六國會議의 形式으로 續行되리라고 觀測되므로 關係側에서는 그可能性에 對하야 論議하고잇는바 佛國代表部는 消息通에서 觀測하는바와가티 獨逸을 招請參加케할 境遇에는 佛國代表部는 會議로부터脫退를 考慮하리라고 傳함으로 佛國政府의 그後의 强硬態度가 判明되여 蘇獨二個國을 參加케하는 六個國會議의 實現可能性은 稀薄化하게되엿것이라고 觀測케되엿다 卽 最近佛國代表 콜뱅 英大使는 英國政府에對하야 萬若 獨逸이 會議에 招請될 境遇에는 佛國代表部는 艦型制限問題의 決定主張에 關하야 新要求를 提出할려이며 若其가 會議參加諸國의 贊意를엇지못하야 受諾되지못한 境遇에는 佛國은 斷然會議로 부터 脫退할것이다 왜그러냐하면 獨逸이 會議에 參加하야 海軍軍縮條約이 各國間에 締結된다는것은 곳獨逸의 베르사이유條約의 軍事條項을 一方的으로 排除하는 不法行爲를 承認하는것이 될것이다 이것은 佛國으로서 承認할수업는것이다 라하야 佛國政府의 强硬態度를 表明한模樣인데 이에依하야 軍縮會議의 前途는 자못暗澹하다 萬一 佛國의脫退가 實現될境遇에는 日本의脫退로 實質的無力을 感知케한 海軍軍縮會議는 名實共히 完全失敗에 歸할수밧게 업스리라고觀測된다 그것은 佛國이會議를 脫退하는 境遇에는 佛國政府와의사이에 地中海에잇서 軍事行動에關하야 協定을 締結할것을 唯一의 目的으로하고 今回의 會議에 參加한 伊太利의 [illegible]것은 必定인바 英米二個國만이 軍縮協約을 締結하드라도 何等 意義가업슬것은 勿論이다 따라 當初의 目的인 華府 倫敦兩條約에代身할 國際的軍縮條約의 締結도 失敗에 歸할것이 明白하게되여 今日 英米兩國代表도 이以上 會議를 續行하는것은 無意義하다는것을 感知할터로 二十九日 再開를 앞두고 會議의 前途는 甚히 悲觀的空氣에 包圍되여잇다

永井全權一行倫敦發

【倫敦二十七日發同盟】永井全權 山形海軍書記官 井上 加藤兩隨員 高野外務書記官等은 二十七日午後十一時 빅토리아驛을 出發하야 歸國途上에 올랏다 驛頭에는 크레ー기ー參事官等 英代表及 藤井代理大使以下 在留日本人의 多數가 見送하엿다 一行은 巴里에滯在한後 三十一日 鹿島丸으로 마르세이유를 出發할 豫定이다

加藤軍縮課長 滿洲及中國出張

【東京電話同盟】廣田外相은 軍縮會議後의 東亞政策의 完成을 急行하는 意味로 軍縮課長 加藤傳次郞氏를 滿洲及 中國에 派遣하기로 決定하야 同氏는 二十七日午後三時 東京驛發列車로 西下하엿다 朝鮮經由 新京을 訪問하야 滿洲現狀을 視察하고 北中으로부터 中部中國視察을 訪問한後 三月上旬 歸京할터인바 軍縮全權團의 歸國後는 軍縮會議報告의 後段에 滿洲、中國의 現狀報告의 一項을 附加할 使命이것으로보인다

冀東政權解消를 宋哲元氏企圖

北中日本軍部의斡旋을希望

殷汝耕氏는不同意!

【北平二十七日發電通】宋哲元氏는 天津에서 舊正月을맛치고 二十八日 北平에 歸來할터인데 氏는 天津滯在中 多田駐屯軍司令官 土肥原少將等과 會見하고 [illegible] 殷汝耕氏의 冀東自治政權을 解消하고 冀察政務委員會에 合流하기를 斡旋하엿는데 日本側에서는 宋哲元政權이 殷汝耕政權程度의 高度自治를 實施할時에는 合流斡旋에 努力할 根本方針에 何等變化가업고 그旨를 反復하고잇슴으로 宋一派는 內心으로 多大한 不滿을 抱懷하고잇는 模樣이다 宋哲元氏로서는 過般何應欽氏에게 冀東政權合倂을約束한일도잇고잇스나 一方 冀東側은 斷然 이에 同意하지안는 態度를 表示하고잇다 宋氏가 自身 高度自治로 轉向치안는限 合流는 絶對不可能하다 그러나 宋氏는 假令 合倂交涉에 失敗하드라도 歸平後 繼續하야 合流를 要求하야 이를 政治的工作에 利用하려하는 傾向이 잇는바 當分間 北中問題는 合流問題를 中心으로 相當한 活動을 보이리라고 豫想된다

上海의『申報』 發行停止

學生運動煽動으로

【上海二十七日發同盟】國民政府는 二十七日 上海中國新聞中樞인 申報에 發行停止를 命하엿다 同紙는 內治外交에 忌憚업는論評을 試할뿐더러 學生運動에 同情하야 煽動的字句를 掲載한結果이다

「레이드·롯스」氏 磯谷駐中武官과會見

【上海二十七日發同盟】레이드롯스氏는 二十七日午後四時 武官室에 磯谷武官을 訪問하고 對中經濟援助에 關한 英國政府의 眞意를 述하고 幣制改革의 將來에 對하야 所信을 開陳하엿는데 磯谷武官은 日本의 對中根本態度를 明確히 傳하고 더욱 日中關係와 日英關係에 對하야 相互意見을 交換하엿는바 會談二時半에 及하엿다

日華貿易協會에서 中國에視察團派遣

【東京電話同盟】日中兩國經濟提携를 圖하고자 常設機關인 日華貿易協會第二回定時總會는 來四、五月頃 上海에서 開催키로 內定되엿슴으로 日華貿易協會를 中心으로한 有力財界人間에 此를 機會로 經濟視察團을 派遣하자는 意見이 起하엿는데 中華民國經濟視察團에對한 答禮의 意味도 兼하야 中國經濟視察團派遣을 具體化하려하고잇다 그리고 그人物은 團長兒玉謙次氏를 筆頭로 白岩龍平、宮島淸次郞、深尾隆太郞、芙野元太郞、飯尾一二、村田省藏、內田勝次等諸氏가 物議되여잇는데 右總會出席을兼하야 中國各地의 經濟狀態를 視察하고 日中經濟的提携促進에 資케하려하고잇다

昭和會公認卅七名

【東京電話同盟】昭和會에서는 二十七日 公認候補二名을 發表하야 合計三十七名으로되엿다

候補者總數는 八百名內外

濫立傾向이濃厚

【東京電話同盟】衆議院議員總選擧는 去二十一日 立候補屆出로 以來 玆에 五日、從前이면 아직 前哨戰을 出치못하엿슬터이나 今回에는 候補者屆出이 일즉 그數는 벌서 四百名을 突破하야 定員超過도 目睫間에 迫到되어 各地方이 모다 이미 前哨戰으로 부터 實戰期에 入하야 言論과 文書로 熾烈한 政戰을 展開하야 活況을 呈하여잇다 그屆出이 일은 原因은

一、改正選擧法에 依하야 立候補前의 選擧運動이 禁止되엿슴으로 選擧運動期間을 가장 有效히 使用하려는것

一、選擧公報마감期日이 選擧期日의 十日乃至 十五日前으로 다그게되여 事實上 立候補屆出期間이 短縮된것

一、選擧肅正運動의 影響을바더 一般으로 選擧氣勢가 高調된 것

等이 主要한것이라고 觀測된다 新人도 자못만허 無產派 地方農民黨 國家主義團體等 新興勢力의 進出機運도 特히 濃厚하야 新舊各派의 亂戰으로 選擧戰은 더욱 緊張을 呈하엿다 그리고 一方 候補者의 增加는 이미 戰線의 混亂、同志攻擊傾向을 顯著히 示現하게되엿슴으로 早晩 濫立候補의整理와 當選可望이업는이는 立候補를 斷念하리라고 觀測되는바 二月에入하면 候補者는 增加할 模樣인바 結局 最後決戰에殘存할 候補者는 前回의七百名보담 增加하야 八百名前後에 達하리라고 當局은 觀測하고잇다

八面鋒

◇「白人優越」은 英雄的 人生觀으로 植民地를 統治하고잇다」고 히틀러는「總統의白人優越論」을했다。

◇白人中에도 獨逸人이 優越하고 獨逸人中에도「히틀러」가 가장英雄的人間이라고 和答한者는 업섯든지。

◇候補者 統治難으로 選擧戰은 到處에 混亂狀態。

◇國民代表의候補統制가 이러케 어려우면 國民意思의 統制야 말해무엇하리오。

◇研究와訓練用으로 大航空船을 建造해야하겟다고、米專門委員會가力說。

◇研究니 訓用이니 핑게할것잇는가、無條約無制限의好機이니 얼마든지 自由로 해보소。

000177

명생촌야
野村生命
本店 東京
支店 京城黃金町二丁目

恩給
京城府授恩洞一六〇
鄭商會

好職業
男女資本不問自宅就業 ...
大阪大軌線生駒停留所前 博文社

若草映畫劇場
人生은四十から
紅の唇
猿飛佐助

新祝落成記念
朝鮮料理 すき燒
經濟的大衆向料理元祖
聚園
淸進洞一六一 電光二六九三

京城府鍾路二丁目十一番地
産婦人科 花柳病科
三光醫院

朝鮮總督府遞信局
海員養成所
京城、平壤、元山、木浦、鎭海本所

セイコーシャ地方時計部
新春特別大賣出し!
特別サービス 付大賣出し開始
優秀 正確 時間と流行の
御注文に際して!
クローム側懷中
クローム側腕卷
ムサルオウ

名藥長壽の
はれやか
¥0.30 ¥0.5) ¥1.00

好職業
大阪天王寺區堂ケ芝町
福榮本舖

流行歌
고답
東都에서 業을 畢하고
流行歌를 硏鑽하기 有年
新人
李圭南
흔신세
(四九三九五)

伴裝聾啞五年間 服役初日飜然開口

癲癇도間日審理는筆談으로 檢察刑務當局唖然

間島五卅事件嚴承萬 可驚할"緘口戰"術

지금으로부터 륙년전인 소화오년 오월삼십일에 북간도에서 터진 중국공산당오삽십긔념대폭동(中國共產黨五卅大暴動)의 추수폭동사건배동건(裵東健)(三三)삼백구십오명사건의 중요인물이던 엄승만(嚴承萬)(三七)은 소화륙년까지울에 그의 활동무대이던 연길현삼도구평강(延吉縣三道溝平崗)에서 체포되어 룡정총령사관(龍井總領事館)에서 취조를받은후 그의변조에 경성서대문형무소(西大門刑務所)로 호송된후부터 갑작이 말문이 맥히고 잇을만에 한번식 간질(癎疾)을 이르켜서 형무소당국에서는 병감에수용하엿다 그때부터 그가 작년칠월에 치안유지법위반(治安維持法違反) 살인교사(殺人敎唆) 방화(放火) 폭발물취체위반(爆發物取締違反)등의 무시무시한 죄명으로 십이년의 징역언도를 바들때까지우금 륙년동안 한마듸의말도하지못하야 공판때에도필담(筆談)으로 겨우심리를 바닷고 여전히격일로 한갈가치 간질을 하고지나오다가 작년팔월경에 경성형무소(京城刑務所)로 전감되여 복역하기시작하자 천만의외에그가 륙년전의 그사람과똑가티 보통으로 말을하게되고 그무서운간질병도 간데온데업게되엿다고한다 그의자백에따라 비로소그가 오래동안 벙어리와 간질병자를거짓꾸몃던사실을 듯게된 경성형무소의 무주임은대경하야 경성지방법원에 이를보고하엿스나 당시의재판장은 이미벌을 예의하야 형을 재량언도한뒤라고하야 재고 할뜻이 업는것을 회답해왓다고한다

"筆談으로審理 適法으로處刑 地方法院山下判事談

나도 엄승만이가 경성형무소로 다시 복역한뒤부터는 말을하게 되엿다는것을 드럿소 검사정 예심정 공판정에서 련속적으로 사년동안이나 벙어리행세를하야 취조하는 사람들을 실컷 애를 먹여노코서판결이 확정되자 비로소입을열고 말을 한다니 참으로 맹랑한 작자이엿습니다 그의필담으로한 대답과가튼 피고들의 심문과 증거등으로써 그에대한 형벌은 적당히 처단하여 판결한것입니다

中國서배웟다는 自己催眠法? 脇判事談

간도공산당사건을 취급한 당시의 경성지방법원예심판사이엿든 고등법원 협사부 협(脇)판사는 다음과가티 이야기하엿다

나는 그가 틀림업는 간질환자이며 벙어리인줄로만 알앗습니다 필담으로 취조를 밧는중에 별안간에입에서 거품을 내여노흐면서 간질증세를 이르키는일이 종종잇섯스므로 몃번이나 혼이낫습니다 뒤에 드르니까 중국서배온 자긔최면술(自己催眠術)로 그러케하는수가 잇다는말도 잇습듸다 그가이제 말을 하게되엿다니 참으로 신기도합니다

移監三日만에 突然히開口 簑田京城刑務所長談

작년팔월 이십팔일 이형무소로 옴겨올때까지도 아주벙어리로만 알고 취급하엿는데 옴겨오지 사흘만에 별안간에 경찰서에서 ××을 만히 당하엿기때문에 서대문형무소로 드러간뒤로 사년동안 거즛간질환자 노릇과 거즛 벙어리노릇을 하고 잇섯스나 이제는 형(刑)이 확정되엿스니말을 하겟노라고 입을 버리고 말을 하기 시작해서 담당간수도 그때에는 하도 신기해서 깜짝 놀랫다합니다

農林學校移轉

【平壤】평안남도에서는 회석상에서 평양농학교의 현지를 동양방적(東紡)에 매도하고 이것을 긔금으로하여 농학교이전을 실현하고저 약속햇든바잇섯스나 지금까지에 아모실현을 보지못햇스므로 명년도에는 분명히 실현하고저 예산에 입함계상하기로 결정되엿다한다

歲拜돈어더가지고 서울구경온三少年

이십팔일새벽세시경에 시내종로(鍾路)통 네거리에서 시골서올라온 소학교생도네명이 헤매고잇는것을 종로서직원이 발견하고 조사해보앗더니 그들은경기도포천군 군내면외두리(外頭里)에 사는 리상길(李相吉)(一二) 리상록(李相祿)(一二)등 네명의보통학교생도들로서 항상 서울구경을하고십허하다가 이번에 서로의론해가지고 세배돈을 이십전식어더서 서울까지 거러와서 그와가티 종로등을 구경하던것이엇는데 그들의수중에는 밥사먹을돈조차업서 종로서에서보호하야 곳돌려보내엿다고한다

虛榮으로竊盜질

시내삼판통(三坂通)백구십삼번지 설호실(薛戶實)의집에 식모로잇는 박아기(朴阿只)(一九)假名—는 지난이십칠일용산서(龍山署)에붓잡혀 절도죄로 문초를 밧고잇는데 이는집주인 안해방자(邦子)의의장을뒤저서 현금일원 이십오전을 훔처낸 혐의라한다 그러고 그가죄를 저질르기는 요새여자들에게 흔히잇는 허영심에서 생긴것으로 자기의신세를 한탄한남어지 남과가티 몸치장을 한번해보려고 하기때문이라한다

大移民計畫一部變改 初年度는三千戶

滿洲서土地買收、設備遲延關係로 十五年計畫도延期

새년도부터 착수할 총독부의만주이민사업에대하야 방금외사과에서 선만척식회사(鮮滿拓殖會社)의 창립준비를하고잇는데 이민계획의 내용에대하야 중앙당국과 협의한 결과 변경된바가 잇다한다 즉 작년의 계획은 계획이민으로 최하칠천호 최고일만이천호식 매년만주로 이주식히려는것을 이번에 변경하야 립회사설립당시부터 사오년간은 삼사천호식이민하게되야 우선새년도에는 삼천호일만오천명을 선만·척식회사의손에의하야 이민식히게하고 그다음해에는 사천호또그다음해는 오천호를 수송할터이라한다 이것은만주에서 토지매수에 시간이걸리어 대면적의땅을 헐가로 엇기곤난하며 또따라서 농장건설공작에 시간이 만히걸릴것으로 이에대한 준비를함에시일이걸리며 또일방으로는 조선안에서 일시에수만명식의 대량이민을 선출하야 수송하는사실상에잇서 곤난함으로 전긔와가치 계획내용을 변경하엿다 따라서 최초의 십오개년간의 계획이민도다소연장되야 이십년내지이십오개년등의 긴세월을두고 총독부의 만주대이민계획을실현식힐 작정이라한다

共產軍百餘名 同胞三名拉去

【警務局着電】이십오일 마봉국경도선(京圖線)에서 각가운 돈화현이도하자(敦化縣二道河子) 조선인부락에 공산군 일백오십여명이 습격하야 림홍구(林弘九)(三?) 최모(崔某)(二?) 김동철(金東哲)(?)등 세명과 소두필을 끌고 고령모자(高嶺帽子)방면으로 도망하엿는데 이무장 공산단은 옥수천(玉樹川)에 근거를둔 동북인민혁명군(東北人民革命軍)제일사단장 안봉학(安鳳學)의 일파라고한다

思想囚法廷騷動 四當局對策講究

移監中에騷動도特別團束同時 刑의加重을考慮

최근에 사상관계사건의 공판도중에 관계자의 수송도중에 자조 소동을 이르키게됨으로 총독부에서는 이에대한 대책을세우고저 경찰검찰(檢察)행형(行刑)재판당국이 모이여 협의를하게 되엇다한다

재판정에서 피고가 떠들게되면 재판정의 신성(神聖)을 침해할뿐아니라 일반치안에 중대한 영향을미치게되며 또수송도중의 소동도여러가지악결과를나타내이게 되다하야 총독부에서는 이것에대한 방지책으로 전긔네당국자가 협의하야 공판정의피고취체방법으로 간수와 경관의 협력으로 또는 형무소내의 처벌규정에의한 엄벌을 단행하며 중대사건의 피고가 다수인때에는 분리(分離)하야 심리하며 또 피고의 이감(移監)수송에 잇서서도 사상관계 피고와 일반피고와를 동시에 수송치안흐며 수를적게하는등 여러가지의점을 고려하야 공판정의소동 또는 피고수송의 소동을 방지할터이라한다

身勢가零落 빙판에墜死

人道橋에自殺靑年

【永登浦支局電話】이십팔일 아츰 일곱시쯤되여 한강(漢江)인도교 에서 젊은이하나가 몸을 날려 어름우으로 떠러저서 자살을하엿다。

이는 시외로량진리(鷺梁津里) 백팔십번지 한강리발관에리발사로잇든 허흥길(許興吉)(二三)로 지난 이십일새벽에 표연히 그리발소를 나간이래 몃칠동안소식이업다가 이십칠일저녁에 잠시 그리발소로왓다가 다시나가서 자살하고 만것이다。

까닭은 생활곤난으로 일상자기신세를 한탄해내려오든끄테그처럼 죽엄을 사바(娑婆)의괴롬을 씨츠려하기때문이라한다。

白川極貧者에게 過歲米를分給

【白川】황해도백천에서는 구세말을당하야 설상가상의 혹한으로 끼니를끄릴수업는 극빈자의 정황을 생각한 당지 탕천정칠(湯淺正七)과 박칠성(朴七星)양씨의 발긔로 시내 천송태랑(淺松太郎)씨외 몃분의동정을 모아가지고 지난이십사일 극빈자십이호에 백미일두 돈일원식을 각각분급하여 과세를 면케하엿다고 칭송이 자자하다한다

天氣豫報

七六二미리의 低氣壓은 北滿洲及 揚子江流域에 잇스며 高氣壓은 中國蒙古에 七六八미리를 보이고잇고 日本南海上에 七六六미리를 보이며 朝鮮半島는 氣壓의 골작이가되여잇다 滿洲及 北朝鮮은 맑고 其他地方은 흐리다 裏日本의 降雪은 아직 繼續中이다 朝鮮半島의 氣溫은 昨朝보다 十度以上 놉하지고 一般的으로 따뜻하다

豫報 今夜 京城地方은 맑앗다 一時는 흐리며 따뜻하다 京畿道全區도 갓흐며 明日도 今夜와갓다

昨日最高 零下 一度四
最低 零下 一五度二
今朝最低 零下 三度七
正午 一度

相澤中佐公判

永田軍務局長殺害한 廿八日第一師團軍法會議서

【東京電話電通】작년팔월 십이일 오전아홉시사십분 륙군성군무국장(陸軍省軍務局長)실에 제복제모의 현역보병중좌가 뛰어들어가서 군도로 당시의 군무국장이든 영전철산(永田鐵山)중장을 죽이고 다시 국장과이야기하든 현경도(京都)헌병대장 신견영부(新見英夫)(당시동경헌병대장)대좌에게 상처를낸 소위영전사건을 일으킨 상택(相澤)중좌에 관한 공판은 이십팔일 오전 열시 청산제일사단(靑山第一師團) 군법회의 법정에서 좌등(佐藤)재판장, 소등(小藤), 목곡(木谷), 목촌(木村), 약송(若松) 각판사(判事), 삼원(杉原)법무관, 도전(島田)검찰관열석, 제택(鵜澤)변호사, 만정(滿井)특별변호사 립회미테개정되엿다 이날경게는 몹시 엄중하야 헌병이십명이 구내를경계하는속에 일반방청인은 오전아홉시에 추첨으로 이십오명만 방청을 허락하엿다 오전열시오분에 좌등재판장의 심문이시작되자 특별변호인인 만정중좌의 공판진행에대한 발언이잇서 일시 공판정은 몹시 긴장되엿섯다 도전검찰관의 공소사실랑독이 잇슨후 삼원법무관은 피고에대하야 공소사실을 시인하느냐고무르매 상택중좌는 대체로 시인한다고 대답하엿다 공판은 열한시사십분에 휴게되엿는데 오후 두시부터 다시열릴 예정이다

숨박굼질詐欺

이십칠일 오후 일곱시경에 시내 수표정(水標町)사십삼번지에 사는 경북김천(金泉)출생의 김태칠(金泰漆)(四二)이를 시내종로서 형사가 인치하야 취조한결과 그는 작년십일월 십사일에 시내 관철동(貫鐵洞)일백오십팔번지 조영수(趙永壽)의집에가서 서화(書畵)를 일백륙원에 산다고하야 자긔집에가서 돈을 지불하겟다고 데리고가다가 종로이정목 산구(山口)악긔점 압헤잠간 기다리게 해노코 자긔는 슬그머니 그악긔점으로 들어가서 뒷문으로 도망하여 버린사실을 자백하엿는데 그는이러한 방법으로 시내각처를 방황하면서 수십건의 범행을하엿는데 그피해가 막대하다고한다

彈壓主義轉換後 善導主義豫算樹立

明年度에十三萬六千圓實行豫算成案 注目되는當局의思想對策

경무국에서는 고등경찰의 근본주의를 탄압주의로부터 사상선도중심주의로 방향을 전환하려고한다함은 긔보한바와갓거니와 이에대한 구체적방법은 다음과가티 결정되엇다한다 즉 사상선도와 사상범죄의방지에 필요한경비로 명년도의예산에 십삼만륙천칠백팔십오원을 계상하야 이것을가지고 각도경찰부와 중요경찰서에 경부 또는 경부보 한명식과 그아래에 순사사오명씩을 배치하야 사상사건관게의 선도와보호를 전임으로 할터이라한다 이것은 법무국의 사상관게형여자(刑餘者)보호에대한 계획과 또일전에조직된 소도회(昭道會)의보호활동과 경찰의사상선도보호방침과를 병행식히어 사상범죄의 방지를도모하는일방 현하사회정세에순응케하려는총독부당국가의 고등경찰정책상의중대한 방향전환으로보이어 매우주목되는 사실이다 또이신규예산은 의회의 해산에의하야 예산이 성립되지못하엿슴으로실행예산이 편성되야신규사업관계예산은 오는림시의회에 추가(追加)예산으로 제출될때에전과예산을바다시 제출하도록 노력한다하므로 금년에는 구체화될것이확실하다한다

四溫日 郊外街道 ——(오늘 아현리에서)

運動

올림픽拳鬪 最終豫選 朝鮮選手七名出場

世界올림픽拳鬪最終豫選戰은 來二月二十五日과二十七日의兩日間 東京日比谷公會堂에서 擧行할터인데 이에出場할朝鮮、關東、關西、中部의四區代表는 다음과가티選拔되엿는데 이最終豫選에는 七名의 朝鮮選手가出場케되엿다

◇…朝鮮代表‖▲푸라이級 金亨中(朝拳) ▲빤탐級洪在浩(靑拳) ▲페더-級朴龍辰(朝拳) ▲라이트級崔鶴雄(靑拳) ▲웰터-級李奎煥(朝拳)

◇…關西代表‖▲푸라이級 大山(GABC) ▲빤탐級 李萬O(ABC) ▲페더-級 金南一(關大) ▲라이트級黃秉秀(關大)▲웰터-級 仲田(關學)

◇…關東代表‖▲푸라이級 中野(專大)▲빤탐級橋岡(法大)▲페더級鴨岡(日大) ▲라이트級富永松(明大)▲웰터-級齊藤(專大)

二月中에開催될 南卓球大會

朝鮮卓球協會主催의 第三回全朝鮮對全滿洲卓球對抗戰은 來二月十一日(場所未定)에 京城에서 擧行할터이며 京城運動具商會主催의 第十五回 全朝鮮男女卓球大會는 二月二十二、三兩日間來靑館에서 開催케되엿다한다

一九三六年度 卓球 스케듈 朝鮮卓協서決定

朝鮮卓球協會에서는 同會關係의 昭和十一年度스케듈을다음과가티決定하엿다한다

一、全朝鮮實業團卓球大會 四月中旬(協會主催)
一、全朝鮮學聯盟卓球大會 五月上旬(學聯)
一、全朝鮮銀行員卓球大會 五月上旬(協會)
一、全朝鮮新人卓球大會 五月中旬(鎭林)
一、春期實業團及學生聯盟對抗卓球大會 五月下旬(京運)
一、全日本都市對抗卓球大會朝鮮豫選大會 六月下旬(協會)
一、全京城男女中等校聯盟戰 七月下旬(未定)
一、全朝鮮男女卓球選手權大會 八月上旬(協會)
一、全日本卓球軍招聘戰 未定(協會)
一、朝鮮神宮競技(京城豫選) 九月上旬(京城府)
一、全朝鮮女子오림픽 卓球大會 十月上旬(朝新)
一、朝鮮神宮競技卓球選手權大會(一般男子部·中等部·一般女子部) 十月中旬(體協)
一、全日本卓球選手權大會選手派遣 十月上旬(協會)
一、全朝鮮實業卓球大會 十一月上旬(協會)
一、全朝鮮學生聯盟卓球大會 十一月上旬(學聯)
一、全朝鮮男女卓球大會 十一月下旬(京運)
一、秋期實業對抗卓球大會 十一月中旬(京運)
一、全日本學校對抗卓球大會選手派遣 十二月下旬(協會)
一、朝滿對抗卓球戰 一月上旬(協會)
一、全朝鮮男女卓球 二月中旬(京運具)

國際스키-점프大會

【오-벨안멜고-二十六日滿同盟】國際스키-점프競技大會는 二十六日當地에서 擧行한바 瑞典、獨逸、日本各國選手가 多數參加하얏섯는데 安達、關口兩選手는 等外로떠러지고 瑞典의『요한센』選手는 七十米를뛰여 優勝하엿다

海上의?怪失踪

도라오지안는한名은?

업서진船夫는博多灣의溺死體와恰似하야 釜山署寶蘭丸을凝視

【福岡電話同盟】지난달십일 박다항(博多港)내에서 포전말길(浦田末吉)(二〇)이가 질겡이에 걸린 생유의 남자의 시체하나를 발견하야 복강서에급보하엿든바 타살의혐의가 업다고하야 하여버렷섯다 그런데 부산署에서 이십사일입항한 문사(門司)산양긔선(山陽汽船)회사소유의 실란환(室蘭丸)을 부산서원이림검하던차에 그승조원 렴수찬(廉壽贊)(三二)이라는 수부가 보히지안허 괴상히 녀여엄중조사를한바 중촌(中村)선장은박다(博多)바다에서 살아저버렷다고만 함으로 즉시 복강서에 의뢰하야 조회해본결과 그시체가렴과 흡사하다는통지가왓는데 이긔괴한 해상의사건의 리면에는의외의 범죄가 잠복하여잇지안흔가 주목된다

救急胃腸藥 活命水 株式會社 同和藥房

物理醫療師
創立第三週年記念特典生
新興職業 物理療法 全科絶對責任敎授 (三十名)
僅少한資金과短時日의修學으로成功必定할高貴職業
只今은鐵內電醫黃金時代
醫師와가든有利有望한好職業
◎남에게뒤지지말고남보다한거름압서서그資格을獲得하라
◎本院卒業生은日本內地朝鮮에다自由開業의特權이잇슴
◎本院講師는東京醫學專門學校의有名講師
◎院長은日本一의電醫師로서東京電醫學校開立校長
朝鮮에서는本院에서電醫의資格을獲得하지못하면他學院에서는資格이업다
「몬저學則內容을보라」 葉書로申込次第送呈함
認可 朝鮮高等電醫講習院 京城府黃金町三ノ三四四

長生不老도 陽氣가 조아야!
大業成就도 陽氣가 조아야!
陽虛한 男子는 生不如死다!
速히 이—樺太廳官營採取品인
眞品 海狗腎 을服用하라
本品은補精腎氣强壯에神秘的靈效가有한바北洋寒帶地方의產物을樺太廳에서官營으로捕獲하야同廳水產物檢查所에서嚴正檢查證明한世界的高貴의眞品이라一服하시면그神効를能히料量할것이외다
(求服을願하시는분은說明書請求次第곳進呈함)
發賣元 合資會社 大洋貿易社 釜山府草梁町三三〇一番地ノ三 電話長二二一九番 振替釜山七九二三番

오세로 オセロ
업고무슨人生인가
精力旺盛 ¥1.20 ¥2.00 ¥3.50 ¥5.00 各地藥店에잇슴

림질 ネオチリン 네오치링
淋疾、消渴의療法으로서玆에武藤、宇佐美兩醫學博士推奬의最新藥ネオチリン의服用을推奬한다。本劑는常所研究部가加藤藥學博士와共히幾多의實驗을거듭한苦心研究의結果完成된것으로써殺菌力이가장强하고急性慢性은勿論、膿、痛症도解消된다 (療法書進呈)
二圓、三圓、五圓、十圓
京城本町四ノ一一六 株式會社 木村藥房
兵庫縣細川、龍淡川 株式會社 山本製藥所
全國藥店百貨店에잇슴

朝鮮日報 京城販賣所 電本(2)一五九七

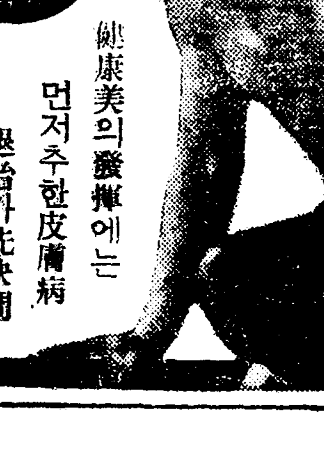
健康美의發揮에는 먼저추한皮膚病 退治가先決問題이다。
皮膚病에外用常備藥 ひ 一 二 三
主効 마른옴、무좀、습진、버짐、단독、인설、기미、종기、화상、땀띠
定價 二十錢 三十五錢 一圓
東京 新天堂

●徹頭徹尾속까지 はれやか● 하레야카

流行性感氣에 ヘブリン丸 헤부링환
저울대표
번적번적 듯는 効力으로팔이는 헤부린丸이다 感氣藥으로도第一流다!
461

今年도 一家一齊히 御愛用을、、
다 健康、家庭은 明朗
赤小粒仁丹
赤大粒仁丹
銀粒仁丹
ローズ仁丹
麝香仁丹
Jintan
Vest Pocket Tonic and Mouth Refresher
Prepared by HIROSHI MORISHITA Osaka Japan
銀仁丹
ローズ仁丹
仁丹型体温計
仁丹歯ブラシ
半煉の仁丹歯磨
半煉の仁丹
仁丹石鹸
仁丹の煉歯磨
仁丹の麗泉
REISEN
JINTAN ORIGINAL TOOTH POWDER
仁丹の薬歯磨
仁丹粉歯磨
000173
森下博營業所

책력이야기

음력이 양력만 못한 리유

(二) 朴鍾先

음양력

그러면 우리가 써오든 음력 즉 중국의 음력은 역시 음력인데도 엇재서 사시사철이 꼭 마저 떨어집니까? 그것이 의심스럽지 안습니까? 그러나 그 음력은 단순한 음력이 아니라 음양력이올씨다. 사시사철이 달수와 아조 어긋나가니까 윤달이란 가외의 한달을 끼워 가면서 마처 떠놋는 것입니다.

해가 열아홉번 도는 동안 달은 이백삼십다섯번 기울엇다 찻다 합니다. 다시말하면 양력으로 열아홉해는 음력으로 열두달식 처서 열아홉해하고 또 일곱달이 됩니다. 그러니까 음력과 양력을 마치자면 이 일곱달을 어떠케든지 처분해야 하지 안습니까? 아니 열아홉해동안에 사이사이 윤달을 두어 열석달일년을 맨들어 버리면 어떠습니까? 그것이 두책력을 마치는 때 가장 조흔방법으로 그밧게 을 쓴것이 곳중국의 음력입니다 그런음력을 순수한 음력과 분간하기위하야 음양력이라고하는것입니다. 그럼으로 적어도 열아홉해동안에는 해마다 철이 아조조금씩 달러집니다. 흔히 올에는 봄이 이르다거나 늣다거나말하지마는 꼭 해가 도는대로 돌아오는 봄이 이르고 느질리는 절대로 업는일이라 그곳 음력을 표준하야 철이 다소 밧귀는것을 가르치는것임에 틀림이 업습니다. 또 그럼으로 열아홉해후 음력과양력이 틀리는정도는 열아홉해전과 가터집니다. 거기도 좀더 자세히 따지면두시간씩의 차이가 잇스나 그쯤의 차이는 여긔서 말할것이업는것이라 그저 열아홉해만큼식 음력과 량력이 가터지거나 알면 그뿐입니다. 그러나 음력은 아모리 음양력의 형식으로 또 빼고처도 철이 해마다 조금식 밧귀어 진다고 하지 안켓습니까? 그것도 여간 불편한 일이 아니지 안습니까? 그러니까 다시 스물네절후(節候)를 맨들어 노앗습니다. 스물네절후라는것은 입춘이니 우수(雨水)니 경칩(驚蟄)이니 춘분(春分)이니 하는것들 말합니다. 이 스물네 절후가 음력으로는 사뭇 날짜가만히 틀리지만 양력으로는 거의 일정하야 잇습니다. 양력으로 본 철을 음력에다가 마친것이니그럿수밧게 더 업습니다.

음양력의장단

그러면 그만큼 음력과 양력을 마치어 노흔 것이 얼마나 애쓴 일입니까? 그것이 순수한 음력보담 나흔것은 물논이어니와 양력과는 어떠습니까?

(一) 양력은 달이 기울거나 차거나 아모 상관이 업는데 음력에는 초생, 보름, 금음으로 꼭 그것이 표시되야 잇습니다.

(二)윤달을 두어서 가끔가다가 열석달일년이 되는것도 불편하고 달의 대소기 일정치 못 하야 그것도 불편하고 철이 조금씩이라도 해마다 밧귀어 가는 것도 합당치 못하고 그래서스물네절후가 이날 저날 심지어 이달 저달로 옴기어 가는것도 합당치 못합니다.

첫재로 보아시는 음양력, 즉 우리가 써오든 음력이 양력보다 나흔 점이 오나 둘째의 여러가지조건으로 보아서 음양력도 양력만 바이 못합니다. 지금에잇서 달기울고 뜨는 것은 그다지큰관계가 업는것이오 철이 제일중요한것인데 큰관계가 업는것을 하나 표시키 위하야 그만흔 불편을 참아갈 리유가 업습니다

主催 京城女子基督青年會
後援 朝鮮日報社學藝部

第8回 女子懸賞歌闘大會

時日 二月一日(舊正月九日 土曜日)午後七時
定員 五十名 會費 二十錢
場所 京城女子基督青年會舘(西大門町一丁目 電車停留場前)
申請 定員되기전에곳하시요(申請場所는上記場所로)

家庭

쉽게말하자니 비스케트, 케─키

그러나종류로보면천태만상

원만치는 아라둘 양과자에대한지식

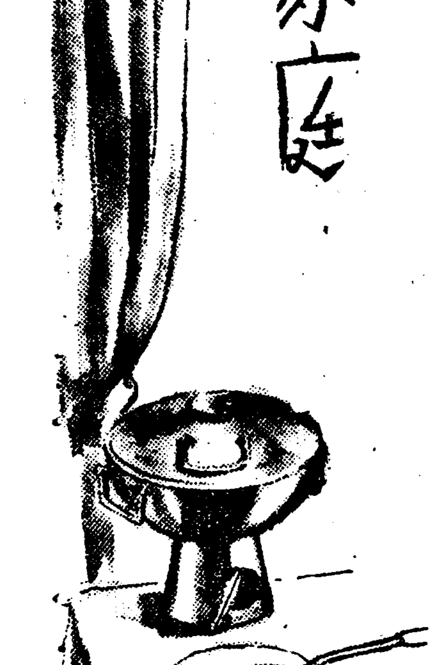

그저 서양ㅅ것이라면 세가 나는 판이라 과줄도 양과자라야 행세를 한답니다. 약과나 빈사과는 본체만체하시는 신사숙녀도 양과자는 빗싼줄 모르고 사 자시는 터입니다그려. 물론 거긔에는 단순히 서양것이라고해서 우러러 보고 허겁비겁하는 그런 점이 업는것은 아니오나 양과자가 조선의 과줄보담 나흔것도 사실입니다. 모냥으로나 맛으나 나흔이상 사먹는사람이 만흔것만을 공연히 탓한다는것도 우수운 일입니다. 그러나 양과자를 잘자시는 신사숙녀께서 양과자의 본향을 잘모르시기때문에 실수하시는수도 업지를 안습니다. 그런분께 참고삼아 그 본향을 엿주어 드리겟습니다.

첫재 양과자를 그 모냥새로 난호다면 다음과 갓습니다.

(一) 케─키의종류. 스폰지 케─키에다가 갈종의 향료라든지 과실을 너코 그우에다가는 가루사탕, 쌀알사탕, 크림등속을 언저 맨든 것들을 가르치는 것입니다 그뿐이 아니라 파이 푸딩 슈─크림가튼것도 여긔 속합니다.

(二) 비스켓의종류. 케─키 맨들든 재료를가지고 단단하게 구은 것입니다. 새형식으로 맨들어서는 멋대로 이름을 부처 파는까닭에이룸아 퍽 만흔데 그중 가느다라케 맨든것은 레듸스 핑거 즉 귀부인의 손까락이란 이름을 어떠 가젓습니다.

(三) 캔듸의종류. 조선으로 이르면 엿종류입니다. 캬라멜, 드롭스등은 물론 여긔 속합니다

×

그외에도 덥고 찬것을가저난호다면 다음과갓습니다

(一) 더운과자. 크로켓이라든지 판케드라든지 푸릿터라든지여러가지가잇습니다.

(二) 찬과자. 바바리안 크림이라든지 젤리라든지 푸딩이라든지 여러가지가 잇습니다.

(三) 어름과자. 아이스크림이라든지 샤베트라든지 여러가지가 잇습니다.

그이외에도 나라별로 보면 또 서로 다각각 다른 점이 업지 안습니다.

(一) 영국식과자. 지금 조선서 류행하는 케─키는대개 영국식이 만습니다.

(二) 불국식과자. 불국식 케─키는 가또─라고 불러지는종류입니다.

(三) 독일이라든지 러시아라든지도 서로 조금씩 다르나 번거로워서 고만두지 안습니다.

×

그것좀 모르고 서양과자를 먹기로니 왜 실수를 합니까? 원래 서양과자는 식후에 먹는것 차먹을때 먹는것 잔치때 쓰는것 다각각 잇습니다. 그런줄 모르고식후에먹을것을 차먹을때 내노흐면 실수가 아닙니까? 그야 그절차쯤 틀리기로니 탈날것이야 무어입니까마는 이왕지사 아는이만 갓지못합니다.

(一)식후에 먹는것. 찬과가 어름과자의 대부분이 다 조커니와 더운과자로도 크로켓 팔케드등 다조씁니다.

(二) 특히 아침이나 간단한 점심뒤에 먹는것. 호트케─키, 그리들, 케─키, 마핀등이 조씁니다.

(三)차먹을때 먹는것. 꼬마, 케─키(조그마케 맨든 케─키)와 본본이 조씁니다.

(四)잔치때쓰는것. 생일이면생일 혼례식이면 혼례식 또크리스마스면 크리스마스 다각각 주문해 맨들어야합니다

豆乳(두유)

젓부족한 애기에게 집에서 해먹입시요

그리힘드는 노릇아닙니다

어린애게는 어머니의 젓만큼 유익한것이 업지만 어머니가 병으로 고생한다든가 또는 어머니의젓이 부족할때에는 어머니의젓대신에 녯날부터 두유(豆乳)를 대용한일이 만히잇습니다만 과연 어머니의젓과 비해서 두유가 얼마한 영양가치를 가젓는가하는데 대해서 한번생각해볼필요가 잇는데요 인제 여기에 긔록하는 두유의 성분은 위생시험소─영양시험부에서 제작한것으로 일반에게 알리는 두유올시다

白質	四、八六
脂肪	一、一五
含水炭素	一、二六
灰分	〇、〇八
百크람의카로리─	三五、〇

물론 이두유는 보통판매하는것보다 훨신 영양분이 만습니다 그런데 그것을 맨드는 방법은 다음과갓습니다 콩(豆)을 한합쯤 물(水)사합가량에 찟습니다 찌어서 잘부르른뒤에 끌이는데 담것는물과함께 잘 저어가면서 손끗이 안도록 끌입니다 다─끌은 다음에 보재기에다가 걸으면그만입니다

職業婦人月例會

시내 직업부인 협회에서는 오는이십팔일 오후육시에 태화녀자관에서 월예회를 연다는데당일은 웃노리, 레코드등 여려가지 자미스러운 여흥이만흔바회원은 물론이고 일반부인들도만히참례 해주기를 바란다고

자전거타는새

자전거를 능히 타는새로 전세계에서 단한마리박게업는 『푸디』라는 카나리아가잇습니다 이새를 길르려 기르는사람은 미국뉴─욕에잇는 『에마누엘, 마이아─슈틴』 새잘기르는 사람입니다 사람처럼 발로 페달을저어 굴려갈수야업지요 자동식 자전거지만 훈련만은 돌려 방향을 마음대로 잡습니다 사진은 그『푸─디』라는새

술을마시면이럿소

問 소생은 금년이십이세미혼남자인데 술을잘마시지는못하나 엇던긔회에 술을마시게되면 얼끌이 새파랏케되며 소변이자조 마렵고하니 엇전일일까요 무삼병은안입니까 술을마시면 해롭겟습니까 (마시고저生)

答 술을마시면 얼굴빗이파래진다고요 이것은 미주신경체질(迷走神經體質)인까닭이고 소변이 자주마려운것은 알콜에는 리뇨작용(利尿作用)을 간접으로보조하게되는연고입니다 그러나당신과가티 술은잘마시지못한다하오니 술은원래 해가만흔물건인고로 금주하심이조호며 더구나 이십이세미혼청년인고로 장래를 생각하더라도 술을마시지마십시요 (大學病院伊藤內科 朴秉來)

신경쇠약과 페병

問 신경쇠약과페병에무삼조흔약이잇습니까 처방을가라처주십시요 사로인、『아오』주사 유전도라꾸 특히부산모병원에서는약을복약한후 완치되면약가를밧는다하오니 정말임닛까(海州生)

答 신경쇠약증이나 페병에는 단순히처방약으로 장구복용완치약처방은업습니다 그때의증세에 따러서 처방약의변동이필요할거십니다 사로민、『아오』주사 유전도락그등도 증세에따러이익될때도잇스나 해롭울때도잇습니다 부산모병원에대한『효과본후약가지몰[illegible]』 병원에무러보십시요 만일그리한다면 세상에드문사업일거십이다 (大學病院伊藤內科 朴秉來)

로인의요통

問 금년칠십일세된 노녀인인대 요사히요통이심하야 꿈적을못합니다 약칠년전에 다친일은잇습니다 가정에서 돈만히들지안코 치료할법이업슬까오 (太平通老女)

答 년세가만하면 요통도나기쉬웁습니다 그것은 로인성위축신(老人性萎縮腎)이생긴관계이겟지요 이병에는밤에 소변을자조보게됨이 특증입니다 허리를더웁게하시고 심할때에는『아로나─르錠』홍도『아도파니─르錠』혹복용하야보십시요 칠년전에다친일이잇다하오니 뼈에고장이나엇는지 엑쓰광선사진을 한번밧아보시게 하심이조켓습니다 (大學病院伊藤內科朴秉來)

나는 꼭이것만은
　아라두어야 하겟다。
그래야 남이 뭇더라
도얼른 대답하지。
할아버지、아
버지、어머니、할머니、형님、누
님의 년세와 동생의
나이。 그리고 할아버
지 아버지의 함짜와
내일음짜、 그리고 우
리집주소、 이것은 쓸
줄도 아러야 하겟다
얘들아 너이들두아라
두어라
(글쓴사람 정락영)

우리집주소 高陽郡龍江面塩里一九
할아버지 朴齊一씨 (젯나라제짜 한일짜)
아버지 朴天陽씨 (한울천짜 볏양짜)
나 朴勝明 (일흘승짜 밝을명짜)

수통을 얼지안케 합시요

요사이 한참ㅅ동안은 수도가 꽁꽁 얼어부터서 집에 수도를 노코도 아침이나 밤중가튼때는 물난리를 격게 됩니다。 본래 수도를 노흘때는 미리 치위에 얼지 안할 도리를 생각하고 장치하는 것이 잇습니다만은 좀 공사를 날리거나 그러치 안터라도 령하 십오륙도이하로 뚝 떨어지다면 얼지 안 할수가 업습니다。 물론 그것이 언다고 하더라도 대개는 땅우에 나온 부분이 업니다。 그러니까 날이 몹시치운때는 그것이 얼지 안토록 상당한 준비가 잇서야합니다。 준비라야 별것이 아니라 거적대기나 집단으로 싸두면 그뿐입니다。 그중에서 물꼭지만은 더욱 얼기 쉬운 뜻 헐어컵ㅅ조각으로 더욱단단이 싸매두면 아조 훌륭합니다。 물이 얼어 부흑가버 밤새도록 수통꼭지를 조금를어노코 물을 흘리는 분이게시나 그것은 잘못 입니다。 조금씩 흐르는 물도 진한태산이라고 손해가 막대하거니와 더구나 자칫하다가는 도리어 더 굿게 얼려 버리기 쉽습니다。 그러고 이미 얼어 부튼때는 수통꼭지에 뜨거운 물을 이삼회 붓고 틀어 보십시요。 그래도 안 나오거든 초에 불을 켜다가 대고 녹이어 보십시요。

낙편에게서 감염된병

問 저는 금년이십사세된여자로 의사년전에 결혼하엿는데 남편이 임질병을 옴머다가 감염식혀습니다 그후바로 이약저약쓰다가 지금은 림질과 매독약을 쓰나 무당가 가렵고 오종눌때쓰리고 신체는 점점쇠약하얏습니다 무슨약이 속히 나흘가요 (靑天一女生)

答 부인임질에 더욱어린구분 매약으로는 잘낫지안습니다 전문의에게 철저한치료를 밧어야합니다 남편도 함께치료를밧을것은 물론이오 두분이다 완치되기까지는 각거하여야합니다 (醫學博士 金東益)

新春懸賞當選小說

轉落 (五)

車自鳴 作 金熊超 畵

이것이 자미가잇서 모두를 한마디씩 노멀청이라고 놀려대면 그는 황소가튼 눈을 부라리며 무슨 변이나 낸것가티 버베는 낫을 들고 펄펄 날친다.

『이사람들 패─넌 소리를 말게 노서방이지 노멀청이라니!』

방코영감이 씩 웃고 한마디 편역을 들어주면

『그럼 내가 노서방이지!』

하고 노긔는 금방 쓸은듯가시고 싱글벙글한다.

『인저는 닐니리렴이나 한번 듯세그려─노서방!』

제편역을 들어준 방코영감의 청이라 인제는 정말 왕방울가튼 눈이 실낫가태지고 입이 터진팟자루가태서 침을 한번 꿀걱 삼킨후에 소리를 꺼냇다.

왜왓든가 왜왓든가
울고나 갈길을 왜왓든가
닐니리야 닐니리야
니나노나니가 걱정이네
나─르니─ㄹ 닐니리야

호령을 익살꾸레기 강바위가 밧어주넌가 성수가나서 다음다음 절을섬긴다

달은 사람중에서도 남녀를 물논하고 호령만은 아는사람이면 저마다밧는다 치롱이도 그눈을 도드기위해서 섯달어 밧엇다

목청은 항아리 뚜다리는 소리갓든나 흥굴랑거리며 섞겨넘기는것이 엇구수하여 어울니지도안는 타령과 노래가락을 노서방잘하다 잘한다하고 얼녀추어 한참동안식혓다

노멀청이를 실신(失神)식혀논 것도 강좌수요 노멀청이라는 별호를 지여준것도 강좌수 엿다 그러기 때문에 그는 그별호는 송충이가티 실혀한다

노멀청이가 물방아ㅅ골노 남부녀대(男負女戴)하고 들어오기는지금부터 십여년전일이엇다 처음 들어왓을때는 룸룸하여 들어오기는한망정 집간이나 마련할 밋천은 잇섯고 또 몸도 업시 귀애하는 어엽분 안해와 사랑스럽운아들이 하나 잇섯다

그러나 달이가고 해가 밧구이는동안 농사가 뜻가티안되여 물방아ㅅ골온지 삼년만에 월정끝 강좌수네 서포사리로 들어갓다

그랫드니 운수가 사나웟든지 돌어가는마다 점검맛젤이 어들을 병으로 죽인후 다시 리색하고 음랑한 강좌수에게 안해를 빼기고 이 철천지한을 풀기위하야 복수를하려다 도리혀 죽을 죄경을치르고 극도의 정신적 고통으로인하야 정신에 이상이 생긴것이다 그는 정선병자된 직후는 남녀노소를 물론하고 세상된 어린아해라도 노서방…노서방하며 엇더주기만하면 해가는줄도몰으고 닐니리타령만 불넛다

이리하야 지금 그는 이집저집으로 굴너단이며 하로에 밥세그릇만 떠다맥기면 아츰부터 저녁까지 마소와가티 찍소리업시 일을한다

오늘도 자긔의 피맷친원수 강좌수의 일이지만 아무런 불평도업시 몸을 돌보지안코 열심으로 일을한다

지금도 강좌수의 첩으로잇슨 자긔안해를 잇다금 맛날때가잇서도 저편에서 피할지언정 도리혀 노멀청이는 아무런 감정도업시심상히 대할다름이다

광인(狂人)에게는 원수도 업는 모양이다

『치롱이는 조흔김에 대성순데!』

강바위가 도성화를 밧치는바람에 정신을 차려보니 낫선 쉴참이엇다 달은사람들은 벌서들 논뚝으로 줄네줄네 나간다 치롱이도 맨나종에 논뚝으로나가 허리를펴고 안젓다

담배를 피우는사람들은 담배를 붓치고 부녀들은 저편논뚝으로 몰켜안저 또 시시닥거리를 시작한다 낫을 갈사람은 지게에서 숫돌을 꺼내가지고 논물노 가서 무딘낫을 번번갈기시작한다

해는 중낫이 되엿는데, 한참평가량 베엿다 벼ㅅ뭇이 병정처럼 꺼─번논바닥에 조로록히 서잇다

스키─게──雪印
볏에안껄게한데必要?

明るい新春の色
ウテナほゝ紅

ウテナ 雪印 バニシング クリーム
(우데나 雪印 바니싱 크림)

新春부터
─雪印으로
다시더젊어저서
어엽부게됩시다

沐浴後에……
化粧下에……
살작雪印을한번발느면
버력버럭더一層
化粧이잘피고
어엽버집니다!

面刀後손질에도잇지못할雪印입니다
……그대로은근한化粧에쓰서도
썩스마─트한美가남니다。

無脂肪性
三十二錢
六十四錢

東京本郷 久保政吉商店

正音字整理의 새提唱

그具體案에對한私見을述함

① 洪起文

우리의 先輩들로서 學問에 從事한 분들은 大概 言語가 아니면 歷史의 部門을 擇하얏다 그러키때문에 貧弱하기 짝이 업는 우리 學界에 잇서서도 그두部門만은 硏究하는 이의 數로나 또 그들의 業績으로나 意外의 旺盛함을 보이고 잇다.

그러나 그것은 非但 朝鮮에 限한 特殊現象이 아니다. 歐米에서도 現代文化가 처음으로 樹立되기 시작할때도 英, 佛, 獨等各國에잇서 다가각 自國의 言語와 歷史에對한 硏究熱이 노파섯고 또 그後 後進國인 日本이나 中國이 近代文化의 樹立을 도모할때도 역시 다가각 自國의 言語와 歷史의 硏究에 對하야 非常한 興奮을 띄우기에까지 이르럿섯다.

그러면 近代文化는 言語나 歷史와 어떠한 關係를 가지는가?

(一) 資本主義는 民族國家의 形態를 取함으로서 民族統一이란 重要한 政策을 提起치안할수 업는것.

(二) 民族統一을 完成키 爲하야 言語와 歷史를 방패로 쓰지 안할수 업는것.

그러나 그네들로서는 言語와 歷史에 對한 眞實한 硏究를 遂行하기에 넘어나 不純粹한 생각을 包含하게 되지 안는가?

(一) 民族이란 今人全로써 排他主義를 徹底케 하느라고 民族意識, 民族精神 乃至 民族魂等을 高調하게 되는것

(二) 딸아서 自國의 言語와 歷史에 對하야 神秘性의 崇拜心을 强要케 되는것.

要컨댄 近代 資本主義文化는 言語와 歷史에 對하야 그 硏究의 必要만을 力說하얏슬뿐이요 事實에잇서 科學的硏究를 拒否하고 말앗다. 資本主義社會에 잇서서 歷史學이 다른 科學보담 뒤떨어지고 잇섯다는 것은 이미 周知하는바의 事實이지만은 言語學이 또한 歷史學과함께 뒤떨어진것을 아는 이는 比較的 드물지 안한가 한다.

우리先輩들로서 言語와 歷史의 두部門을 왜가장 注力하게 되얏든나도 이로서 說明되고 그들의 業績이란 大概 어떠한性質의것이나도 이로서 判明되다 더구나 數三年來 노파가는 復古主義의 逆流속에서 그들은自身의 反動的思想을 배로 띄워 바야흐로 順風의 甘夢이 노픈판이다. 그러면 우리 新進學徒들로는 그들에 對하야 어떠한 態度를 取하여야 할까? 아니 한거름 더들어가서 言語와歷史에 對하야는 어떠한 態度를 取하여야 할까?

(一) 우리는 眞正한 民族文化를 樹立키 爲하야 그 言語와 歷史의 眞實한 硏究를 切實히 必要로 하는것.

(二) 그래서 資本主義社會에서 阻害되야잇든 言語學과 歷史學의 科學的 闡明을 도모할것

(三) 그뿐이 아니라 現下朝鮮에 잇서서는 言語와 歷史가 反動的이데올로기의 屯聚處가 되야 잇는만큼 그것을 粉碎하기 爲하야도 時急한 硏究를 要하는것.

그런데 歷史에 잇서서는 白南雲氏를 爲始하야 金台俊 李淸源氏等 新進學徒의 努力이 決코 적지 안코또 歷史硏究에 뜻을 품은 사람이 만흔것으로 보아서 아프로도 相當한 發展을 豫期하기 어렵지 안흐나 言語에 잇서서는 넘어나 寥寥無聞한 느낌을 禁치 못한다. 이 勿論 朝鮮의 學界를 爲하야 遺憾되는바나 명색이라도 朝鮮語硏究에 從事하는 나로서는 사사로운 遺憾조차업지 안타. 이 적은 論文을 發表하면서 몃마듸 나의 感想을 附記하는것을 용서하라.

북•레뷰—

「사슴」을 안고

白石詩集讀後感

金起林

...「뿌레스트」를 제끼고 寒帶의 바다의물결을 聯想시키는 검은머리의『웨이브』를 휘날리면서 光化門通네거리를 건너가는 한靑年의 風采는 나로하여금 때때로 그周圍를『몽•파르나쓰』로 幻覺시킨다.

그러컨만은 며칠전 어느날午後에 그의詩集『사슴』을 바더들고는 外貌와는 너무나 딴판인 그의肉體의 또다른 秘密에 부대처슬때 나의 놀냄은 오하려 憤慨에 가까운것이엿다.

表裝으로부터 조히 活字 餘白의配定에 이르기까지 그詩人의 主觀의 呼吸과 脈膊과 趣味를 이처름 强하고 솔직하게 나타낸 詩集을 나는 朝鮮서는 처음보앗다

◇

白石의 詩에 대하야는 벌서 朝光誌上을 통해서 오래전부터 親分을 느껴오든터이지만 이번에 한卷의詩集으로 成果된것과 대면하고는 나의머리의 한구석에 아직까지는 多少 몽롱햇든 詩人白石의 너무나 뚜렷한 存在의 구세自己主張에 거의壓倒되엿다

◇

『유니-크』하다고하는것은 한詩人 한作品의 生命的인部分에 該當한다. 어떠한詩人이나 作品에 우리가 魅惑하는것은 그의 또는그것의『유니-크』한 風貌에 틀림업다.

◇

詩集『사슴』의 世界는 그詩人의 記憶속에 쭈그리고잇는 童話와 傳說의나라다. 그리고 그속에서 實로 소김업는 鄕土의 얼굴이 表情한다.

그러컨만은 우리는 거기서 아모러한 回想的인 感傷主義에도 부어오른復古主義에도 맛나지안어서 이우헤업시 유쾌하다.

白石은 우리를 充分히 衒飾的이게떠날수잇는 貴族를주우르면서도 그것속에 빠저서 어찔을 모르는것이 얼마나 醜態라는것을 가장切實하게 깨다른詩人이다. 차라리 거의冷淡에 匹敵하는 不拔한 情神을가지고 對象과 마조선다.

그點에『사슴』은 그外觀의徹底한 鄕土趣味에도 不拘하고 주착업는 一聯의 鄕土主義와는 明瞭하게區別되는모더니티를 품고잇는것이다

◇

『유니-크』하다는것은 그의作品의 性格에대한 形容이지만 또한 그態度에잇서서 우리를 敬服시키는것은 한거름의 讓步의 餘地조차를 보이지안는 그嚴然한 非妥協性이다. 어대까지든지 그一流의 風貌를 일치아니한 한卷의詩集을 그는實로 한개의 砲彈을 던지는것처름 새해 첫머리의 詩壇에 내던젓다.

그러나 그는 그가 내던진 砲彈의 影響에 대하야는 도모지 考慮하는것갓지도 안타. 그는 決코 일부러 사람들에게 向하야 그自身을 認定해주기를 바라지 안는다. 稱讚이라고 하는것은 그러고는 무릇 斷念가 번 ...

그러면서도 사람으로 하여금 꼿내 그를 認定시키고야만다. 누가 그嚴然한 姿勢에 感하지안을수가 잇슬가?

◇

眞實속의 고사리가 아니다. 標本室의 人蔘사슴은 더구나 아니다.

深山幽谷의 溪谷을 그대로 간한마리의『사슴』은 이미 詩人의품을떠나서 詩壇을 달려가고 잇다.

그가 가지고온 山나물은 우리들의味覺에 한驚異임을 일치아니할것이다.

나는 이아담하고 超然한『사슴』을안고 느끼感激의 一端이나마 同好의 여러벗에게 傳하지안코는견될수업섯다.

상가가튼 기쁨을 가지기를 諸者에게 권하려한다 妄言多謝。

(定價 二圓、發行所京城府通義洞七六)

高麗陶磁器小考 (三)

朴秉來

至今까지 窯址의發見된地方의 地理的關係를보면 燃料가豐富하고 水路가便宜하야 運搬의 支障이 업는곳이며 또南鮮方面에 窯址가만흠을보면 當時首都인開城以南에 가장文化가發達되얏슴을 알수도잇고 따라서需要될도만하얏슴것을 窺知할수가잇다 勿論此等窯址中에는 李朝時代까지도 계속되것도잇슬것이나 이에關하야는 此後說明코저한다 其外에아직發見되지 못한窯址도만흘것이며 或은發見되것이잇다하더라도 調査의 未畢된것도 相當히만흘줄로生覺된다

高麗陶磁로서 只今까지出土한것을區分하야보다면

一、高麗靑磁

(가) 純靑磁 가장時代가오래되것이니 雨過靑天의色或者는海上에 배다지나간後에 볼수잇는 水色과가터야만 優品이라한다破碎面의 土色은 鼠色이며 釉藥은 底面까지덥고 或은紋을 釘彫或은 彫하것도잇스며 同時에가리 施法한것도잇다 大槪는 支那의 砧手靑磁와 相似한品이다 黑繪具或은 白繪具를 使用하야 花紋을 그린것도 잇스나 이것은 象嵌靑磁와 同時代의것일것이다 器物의 形狀은 宋代의靑磁或은 越州窯과 相似品이 만타

(나) 象嵌靑磁 白色或은黑色의흙으로 花紋을 釉藥下에 象嵌한것이니 前述한바와가티 高麗朝獨特한 手法이며 現今 世界工藝品에 異彩를 發하고 잇는것이다 或은 釉裏紅의銅繪具로서 紅色을 發한것도잇다(所謂 高麗辰砂)이것은紅色의 發色에도 千三百餘度의 熱을 要하며 또는高麗瓦砂의 出土品에 적은것만큼 큰珍貴하게生覺하는 陶磁이다 象嵌靑磁의色은 前者靑磁에 比하야 떠러지나 花紋象嵌으로 因하야감추어지는때문에 그리큰遜色은업다 象嵌花紋에는 蒲柳水禽紋柘榴、寶華、菊、梅竹、雲鶴 龍、魚、人物、葡萄等其數가만흐며 高台(그로잇)에는蓮花를象嵌하야 當時佛道의旺盛함을表現한것으로 生覺된다

二、高麗白磁

灰釉土를使用하얏스며 陶磁器알게되야 日光에비치면 影彫을 認定할수잇고 釉藥은靑白色或은白色으로된것이다 白磁는一般的으로적으며 또는技法이너머巧妙한故로 輸入物도 生覺하는者가만흐나 또한高麗窯에서된것으로生覺되는陶磁器도잇스다

三、繪高麗

(가) 白色化粧을하고 黑繪具로 釉藥下에 花紋을그린것이잇스니 이러한技法은 支那北方窯의 特有한것이며 그當時에輸入되것으로 一般生覺하나 大口面窯址로서 出土되는것을 보면 土味라던지 技巧가靑磁와 相似品이만하야 全然히朝鮮것이아니라고 速斷키 어렵다

(나) 搔落品 白色化粧을한後고 다시黑色化粧을 한後 花紋을그리며 黑色化粧을 削除하야 白色을 내인後 다시釉藥을입히며 燒成한것이다

(다) 充塡品(埋入手)坏土에다가 花紋을陽刻하고 花紋面에다가 鐵砂의 繪具를 발너 陽刻한凹處에 白色陶土를 充塡하고 釉藥을 발넌구은것이라.

(라) 靑磁의釉藥下에다 白色或은 黑色繪具로 花紋을그릴것이나 前述한 純靑磁에말한것보다 粗漢하고釉藥下에잇는花紋繪具가 浮上한것갓치된것이다

漢詩募集

題 春雪

押 風

限 一月末日

薄謝進呈

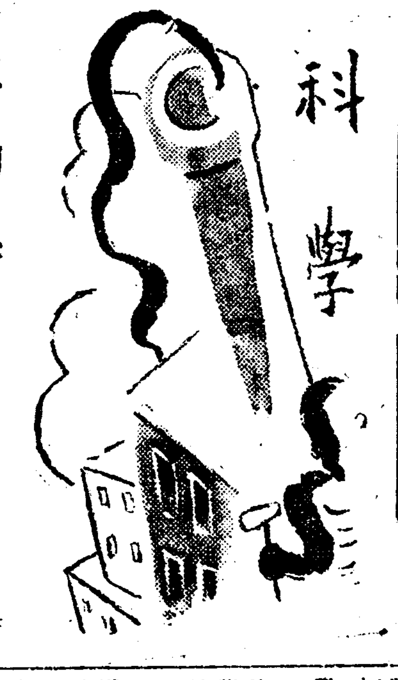

生物學의 最近•新•傾•向 (三)

鄭槿陽

四、其他

二動物體癒着에 關한硏究, 高等動物의卵의發生樣式等에 關한 硏究도繼行되여잇스며, 山椒魚의 四枝의移植에 關한研究, 無尾類의鰓, 眼, 心臟等의 移植實驗도 成功하엿다. 近者, 카렐, 린드바그는 人工心臟을 만들기에 成功하엿다는 報道가잇섯다. 이러한 實驗은, 個體는임이 死亡한데도 不拘하고, 그個體의 一部分이살아잇서서, 이것이 適當한環境內에 옴겨지면, 生理的機能을完全히다할수잇다는證明이되다. 人工的으로, 모든臟器或은組織을 一定한 期限동안, 그機能을 保持식힌채로 保存하는方法이 硏究되여잇다. 將次의 硏究에 依하야 이人工的으로 保存된 臟器 또는 組織을 生物體의 一部에 移植하야 完全히 그機能을 發揮식히는것도 全然不可能하다고는할수업겟다. 더 나아가 이 移植한 臟器를 被移植個體의 機能을 助長하는方面으로 引導하는것도 不可能하지는 안켓다. 이 意味에 잇서서 生理學은 分析的 硏究로 나아가는 한便 綜合的 硏究로 進展하리라는것을 充分히 豫想할수잇슬것이다. 여기 獨自의 硏究方法을 開拓하며 獨自의 領域이 열이리라고생각되며 現在 이러한 傾向의 萌出을 各生物學部門에서 엿볼수잇다.

一九二七、뮤라!에依하야 人爲的突然變異의 硏究가 發表된後 紫外線照射에 依하야、그强度及照射時間等을 調節하야 그强度는 ×線에 比하야 弱하나、突然變異를 促進하는 作用이잇는것이 證明되엿다. 其後多數의 材料로 ×線, 溫度, 鰓帳, 藥品等의 刺戟에 依하야 遺傳的及 體細胞의 突然變異를 人爲的으로 作成할수 잇섯다. 即 뮤라-以後 人間의 힘으로서, 果然遺傳因子를 左右할수 잇겟느냐 업겟느냐, 거기까지 나아갈수 잇스리라는, 큰 希望을 가지게되엿다. 이로부터 一大期를 劃하엿다고 생각할수잇다. 이 새로운實驗法은, 細胞學硏究와 相應하야, 效蹟잇는結果를 기저올것이다. 今後人爲的突然變異의 論文은 數업시發出될것이다. 그러나, 今日우리들이 할수잇는일은 突然變異의 現出을 어느程度까지促進할수는잇스나, 아즉, 그形質을選擇할自由는가지지못하엿다 그러함에도 不拘하고, 이것의應用上의 貢獻은 자못크리라고豫想된다. 畜産關係에잇서서 ×線을 放射하야, 實用的價値가잇는 變異를 招來식히라는企圖는 이한 例라고 볼수잇겟다. 萬一 나라날突然變異의 性質을 任意로 選擇할수 잇게까지되면 其効果의 미치는바는 더욱더욱 甚大해진 것이다. 그러한 時代가되면 人體의 遺傳的畸形、遺傳的缺陷이 잇 其他여러가지 遺傳的疾患、을때 父或은母의 生殖腺에物理的或은 化學的刺戟을주어、不良因子를 破壞함으로서 子子孫孫을 이러한不幸에게 救할수 잇슬넌지도모르겟다. 한개의 夢想뿐만이 아닐넌지도 모르겟다. 여기서도 우리는 自然의 徹底한 理解로부터 한거름 더나아가 人類生活에 有利하도록 自然을 變化식히라는 自然科學의 現代的色彩를 볼수잇다.

自然因果律을 밝히는 生物學은 心理學을 度外視하고 나아갈수가 잇고 또 나아가야만된다. 實際에잇서서 現今의 生物學은 아즉까지도 曖昧裡에 心理的概念을 多分히 內包하고 잇스나 理想으로서는 이러한概念은 나도품어서는아니된다. 이理想의 現의하나로서 獨特한實驗方法上에繼行되여잇는 條件反射學說들수잇다. 이學說을確立식히며、獨特한實驗方法을樹立한 露西亞의生理學者파블로프이다. 條件反射學은大腦機制의客觀的硏究이며、生物體와 外界와의相關關係를 正確히 한二하려하엿다. 이리하야 高等動의意識生活을 純客觀的으로硏究하려는企圖를세웟다. 이學說이、單只生物學의 一學說에끄치지안코 한個의 世界觀에까지 發展하야 잇다는것은 다살아는바이다. 이學說은 生物이가지고잇는 無條件反射의 가장複雜하다고할수잇는 本能이라고하는것이 科學的根據로부터 明白하여젓다고 한다. 그리고 다시情緖도無條件反射에依하야 이러난다고한다.

記憶力을增進하는 新法發見

【華盛頓發同盟郵信】華盛頓의 아메리칸大學心理學敎授H•M 죤슨博士는 最近 記憶力에關한그의研究成果를 發表하엿는데그것에 依하면 工夫한直後의 睡眠은 記憶力增進에 非常한 效果가 잇다고한다.

實驗에 依하면 工夫後數時間일어나 잇는것보다도 即時睡眠을 取하는편이 四時間後의 記憶力狀態가 훨신나서, 平均 二〇乃至 三〇퍼센트의 優秀한成績을 示하고잇다. 睡眠後는 同課目을 再復習하는데도 非常한 理解의 容易와『스피-드업』을 可能케한다『자면 이즈버린다』는 等의소리는 빨간 거즛말이다. 이反對로 工夫後에爲先 한잔먹는다는『하이보올』類는 元氣回復은 될는지 모르나 記憶力에는 大禁物이라고한다

『工夫直後의 睡眠이 어째서記憶力增進에 조흔지 그原因은 아직알수업스나 나의 多年의 實驗에 依하면 右結論을 움즉이기 어려운바가잇다』라고 博士는 말하엿다

遯家記 (下)

—나의藏書—

先涯道人

더구나 極珍本은 嚴重히 保管한다. 내생각으론, 그러한稀覯本은、滄海의遺珠와가티 가뜩이나 散佚이甚한朝鮮의 文化遺産中에서 마층『緣』이 잇서서 내게온 것이니, 나는 맛당히 責任지고그것을 保存하야 나도잘 活用하고 後人에게도 물려주는것이 그나마 나의義務라고 생각하는것이다. 그러므로 最貴重本例稀는 내가 오래旅行을 떠나서 집을비우는境遇에는 依例히가지고 간다. 昨年여름에도 全家가 西海岸에 避暑次로떠날때, 家內의 若干什物은 그대로 내바려두고 집을비우고떠날만치無關心이엿으나, 書籍逸品數種과 貴重本만은 내가 지고떠낫섯다。

◇

單觀本이라하야 蒐集하여온지가 얼마되지안핫기때문에 冊이 되지못한다。그것도 내딴의 單觀本이니、이른바 遯東의白豕에不過하다。그나마 二三을 들어보상

書架巡禮 (二)

杜詩諺解 二十五卷。杜詩은 比較的 흔한 冊이나全帙을 가추것이 스스로 대견하고、더구나 이冊은 古語硏究의 白眉書다。毋論仁祖十年重刊本。成宗朝原刊本을 求할수업슬까。地方藏書家에게 懇望한다。

石峰千字文。肅宗辛未板인데、卷頭御序는 筆寫、甲戌板의 原稿다。初葉의『春宮』印은 景宗께서 四歲에 世子로 冊封되엿슬때 御覽한 春坊本인줄믿는다。

般若心經諺解。成化八年(一四七七)仁順王妃命刊本。金守溫의 跋文은 銅活字印。

三綱行實圖。刊年未詳이나 諺法其他가 現存最古板인듯

眞言集。宣祖二年(一五六九)安心寺刊本。五大眞言以後에 刊行된 最初의 類書。梵字는 雪岩書。

桂苑筆耕集。四冊。刊年未詳現存唯一最古板。詳細한考證은 따로이 發表하겟거니와、現今城大其他 諸家所藏本은 純祖甲子에 洪奭周家藏本을 徐有榘가 活印한것이다。洪氏序에 曰

『桂苑筆耕二十卷、爲吾家先世舊藏、自童幼時、知珍而玩之、然間以語人、雖博雅能文、而好古者、亦皆言未曾見、然則是書也、幾乎絶矣。』

徐氏序에 又曰

『唯是集、歷經劉印板刻、舊秩搨本亦絶罕。』

서 이舊本이 이미 當時에 罕覯이엿음을 알수잇다。潘德峯『海山仙館叢書』所收本은 이活印重刊本을 潘本으로 하엿슴에 不過하다。毋論 이本은 木板이오 字體는 遺事와 倣似하니 아마 正德年間(?嶺南刊本일듯하다)『커트』는 梁村東氏藏書印)

( )

( )

今春 各學校試驗細規

(詳細는當校로直接問議하시오)

崇仁商業學校
▲募集人員 約百名
▲申請期限 三月九日까지
▲試驗日字 自三月十七日至十七日
▲試驗場所 同校
▲試驗科目 國語、算術

忠州農業學校
▲募集人員 約三十名
▲申請期限 二月末日까지
▲試驗日字 自三月八日至三月九日
▲試驗科目 國語、算術
▲試驗場所 同校

平壤女子高等普通學校
▲募集人員 約百名
▲申請期限 三月五日까지
▲試驗日字 自三月二十三日至二十五日
▲試驗場所 同校

海州高等普通學校
▲試驗科目 國語、算術
▲募集人員 約百名
▲申請期限 二月十五日까지
▲試驗日字 自三月十二日 至三月十三日
▲試驗場所 同校
▲試驗科目 國語、算術

金海農業學校
▲募集人員 約五十名
▲申請期限 三月五日까지
▲試驗日字 自三月十二日至十四日
▲試驗場所 同校
▲試驗科目 國語 算術

東萊高等普通學校
▲募集人員 約百名
▲申請期限 二月十五日까지
▲試驗日字 自三月十二日至十四日
▲試驗場所 同校
▲試驗科目 國語 算術

協成實業學校
▲募集人員(商業科 五十名 工業科 二十五名)
▲申請期限 三月二十九日까지
▲試驗日字 自三月三十日至三月三十一日
▲試驗場所 同校
▲試驗科目 國語 算術

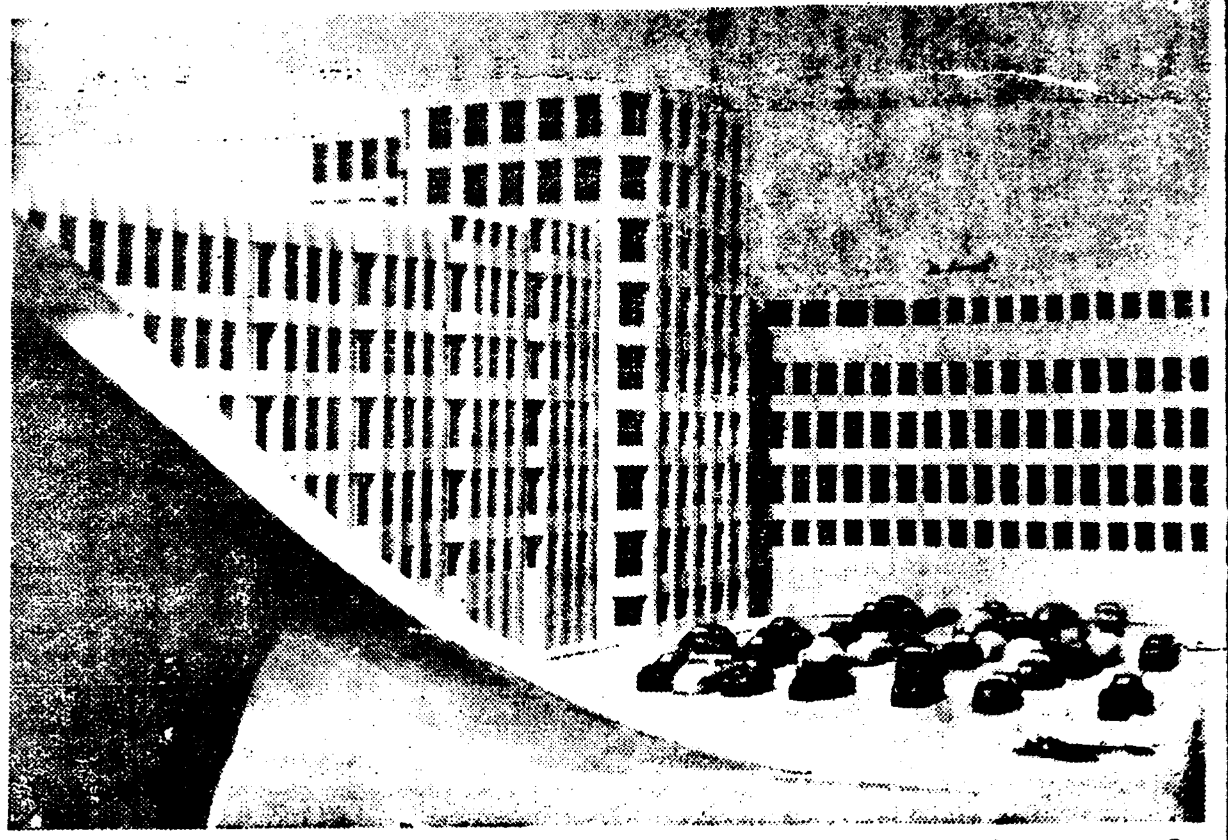

未來의 樓閣 ◎ H•G•웰스의『名著인未來社會의相貌』을 映畵化하기위해서 英國의『고-몽』社에서는 그 靑寫眞으로서의 未來社會構圖의 一部를 模型으로만든바 畵面과가티 最新式製인 自架軌車가 집웅과 街路를 聯絡해 通할수가잇고 飛行機의 空港도 집웅에서 될수잇다고하니 地下工事가 現代에서 맛친다면 다시 空間利用으로 傾向하리라는것은 可히 짐작할수도잇다。

기침에 잘듯고 먹기좋은약 チミツシン (지밋신)

무서운기침병의류행기가왓습니다 하로밧비「지밋신」으로곳처주시사감기·폐염 홍역·백일해를 미전에 예방하여주시기바랍니다……

百日咳

기침병중에도 가장 고통이심한 백일해 홍역의 특효약으로 구미각국에서 유명한「지미草劑」의 대표적제약으로 정확한효력이잇슬뿐만아니라 맛이 조흠으로써 약을실허하는어린애라도 잘먹게됨으로 더욱유효하며 더구나 극약성분과 마취성분이 조곰도석겨잇지안음으로 턱대안심하시고 사용할수잇는약입니다。

그러므로 전문가의림상치료에도 늘 칭찬을밧고잇는약으로써 백일해갓치 오래쓰는병도 초기에 사용하시면 예방이되며 진행중에사용하시면 경과를짤으게하고 고통이심한발작을다스리며 구토와쇠약을방지하고 밤잠을잘자게만들어줍니다。

밧튼기침

조선은기후와로잘의관계로 특히 밧튼기침·천식…호흡기병으로인한 담·가침이만흐니「지밋신」은 조선사람의체질에 꼭맛는만큼 무슨약보다도 부작용의염려가업시 잘듯고 잠을잘주무시게만들어준다고 칭찬과감사로 환영을밧고잇습니다。

어느가정에도한병식준비하시사 기침을하거든한숙갈…잠재일적에한숙갈식…………

사용하시면 위험한기침병을 예방하여주며 잠을잘자게하고 자는동안에 병중세의악화를방지하며 건쾌를빨으게합니다。

一五〇瓦…一圓
三〇〇瓦…一圓八十錢
全道藥房에서販賣함

東京市日本橋區本町二ノ七
發賣元 田邊元三郎商店

T•Y•K•33

黑風 【238】

韓龍雲 作
金熊超 畫

참사랑 (廿二)

세월은 물가렷지마는 창순의 나라를 사랑하는 마음은 물가렷다 어찌하여야 왕한의 자기를 사랑하는 마음을 옮겨서 나라를 사랑하게 할까 하는것이 세월을 따라서 깁허가는 창순의 생각이엇다 가을볏이 집에 가득한 어느날 청아꼿헤 달린 새장속에서 기르는 새들이 서늘한 바람에 따스한 볏을 바드면서 지저귀고 노는것을 창순이가 모이와 물을 주면서 왕한을 향하야

『이새들은 행복이지오?』

『웨요?』

하고 무럿다

『우리가 이러케 사랑하야 주니까요』

『그러치만 새는 사람이 그러케 사랑하야 주는것을 조아하지 아니할것입니다 제마음대로 결념업는 공중에 나라 다니면서 무엇이든지 먹는것이 행복이겟지오』

『그러치만 새를 기르면서 모이나 물도 적당하게 주고 더운때는 서늘하게 두고 찬때는 따뜻하게 두는것이 새를 사랑하는것이 아닐까요』

『그것이 새를 사랑하지 안는것은 아니지만 사람이 자기의 마음을 질겁게하기 위하야 사랑하는것이오 새를 위하야 사랑하는것은 아니겟지오』

『그러면 지정으로 새를 사랑한다면, 기르든 새라도 노아주는것이 올켓네요?』

『실로은 그러치요』

『그러면 사람이 새를 길르는것은 자기의 야심을 채우기위하야 기르는것이오 조곰도 새를 사랑하는것은 아니군요?』

『그러치오』

창순은 홀연히 새장문을 여러놋는다 새들은 다투어 나와서 그리든 공중으로 날개를 치며 나라간다 그것을 바라보든 창순은

『참 그려쿤이오 새들은 아름다운 장 속에서 사람이주는 모이와 물을 먹고 사는것보다 제맘대로 나라가는것이 조키에 저러케 나라가는것이지오 그러치마는 조곰 기다려보아야 알겟지 새들이 나갓다가도 새장에서 사는것만 못하며는 도로 도라오겟지 그려치오 선생님?』

하고 왕한을 보며 웃는다

『도라오기는 무엇을 도라와요 지옥 사리를 하다가 천당에 간 세움이대』

『그럴까요 그러면 우리는 멋해를 두고 새를 새를 사랑한다는것이 새에게 고통을주어온것이오 오늘이어야 우리는 진정으로 새를 사랑하는 사람이 되얏군이오』

하는 창순은 다시 왕한을바라보면서 말을 계속한다

『그러면 사람이 사람을 사랑하는것도 그사람의 마음을편케하야 주는것이 진정으로사랑하는것이지 그사람의 마음이야 편턴지 마든지 자기의 욕심만을 채우는것은 진정한 사랑이라고 할수가 업지오 그러치 안허요? 선생님 새를 사랑하는것과 마천가지로』

왕한은 창순이가 그다음에무슨말을 하리라는것을 안다는듯이

『창순씨의 마음을 편케 하야 달라는 말슴이오 그려』

『나의 마음이 불편하야서 그것을 편케하야달라는 말은 아닙니다』

『나보고 세상에 나가라는 말이지 무슨말이오』

『선생님을 세상에 나가시게하라는것은 나의 마음을 편케하기 위하는것은 아닙니다 어느 의미로는 그러타고도 볼수가 잇겟지오 첫재는 나라를 위하고 둘재는 선생님을위하고 세재는 저를 위하는것이겟지오』

『그러치만 하늘이 호창순이를 내이자 서왕한이를 내일때는 서로 사랑하라고 내인것인대 사랑을 하지안코 떠잇놀을 하는것은 하늘을 거스르는것이어서 까떡하면 천벌을 바들는지도 모르는것이오』

『그런 말슴이 어대잇서요 전에도 말슴한것과 가티 세상에 나가신대도 가티갈러이니 사랑을 끈는것이 아니고 가사 얼마는중에 온전한 사랑을 이루지못한다 할지라도 혁명하는시간은 짜르고 저를 사랑할 시간은 긴것이 아니여오 혁명을 성공한뒤에 백발이되도록 서로 사랑할수가 잇는것이 아니여요?』

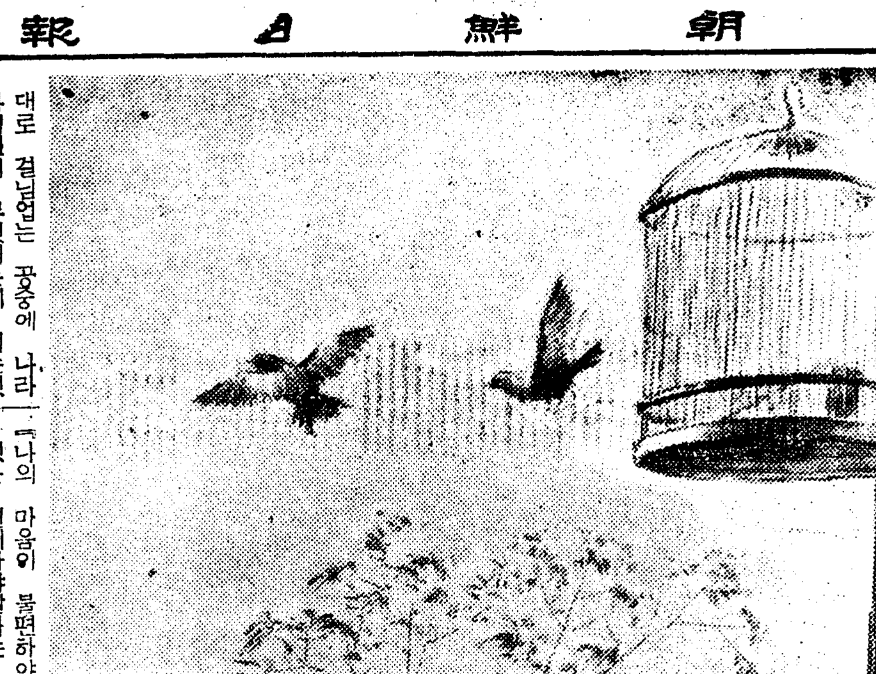

그후의 李道令
五洋映畫一回作品

夕影의 『바다여말하라』를내노은후로 한동안 沈默을 직히든李圭煥氏는 故鄕인大邱에 나려가 五洋映畫社에서 同社第一回作品인 『그후의李道令(九卷)』을 原作, 脚色, 監督하야 벌서 그것이完成되어 二十七日부터 三十日까지四日間 市內朝鮮劇場에서 封切하게되엇다 『그後의李道令』이지라春香傳을되집는것이아닌가십되事實은春香傳續篇을 맨드러暗行御史가된李道令의 活躍을그린말이라면 新派活劇이라할까? 內容은 如何間에 演出者가 地方에숨은 新人들이만큼 期待와注目되는바가잇지못하다。

◇

原作·脚色·監督 李圭煥作品
撮影 鮮于學 裝置 郭鍾國
衣裝 金二辰 進行 李三水
字幕 郭光波

(梗槪)……一世佳人春香과花朝月夕을노래하든 風流才子李道令은危機에陷한 愛人春香을救한後勸善懲惡에 御使馬牌를차고使者의羽檄과가티行政의 길을나섯다扭說 惡漢이의母는 第七이란人物과 夫婦가되어貧寒한 生涯를 [illegible]中第七이는 突然行商人의物品을 奪取하얏스나 商席에서 主人에게 發見을當하므로逃避한 第七은所關이 넘가 念慮하야商人을 殺害하고 旅館에埋葬하자 그후一人의 旅客老人이孫女를다리고 宿泊을請하야드러오매 도적은老人의物品과孫女를誘引하야 村不良者에게賣渡計畫을하자 老人은그집屠場으로 飮水하려드러갓다가 屍體를發見하니 第七은老人의입으로秘密이 暴露될가하야 殺害를圖謀하야스나 老人은孫女와 辛히難免逃走하자 第七은放火하고逃走中惡漢 植은 老人에急報를듯고李道令에 命令을바더不良者를逮捕하고 第七도 逮捕害하얏스나 아모리 犯罪者를捕殺人이라도 殺人의法에걸리자公明正大한 李御使는 눈물을흘리며地方官廳으로 自白하러드려보내는 惡植의거릿자는 사라젓다

下、릴은 同映畫의 한場面

라듸오

二十八日 (火曜)

◇午後六時 피아노·트리오 一、가보트…빼-토-벤作曲 二、안단테…하이든作曲 三、軍隊行進曲…쓔-베르트作曲 피아노 尹瑨善 바이올린 鄭熙錫 첼로 朴承烈
◇同六時二五分 經典解說『新約聖經의歷史的價值』 盧基南
◇同七時三○分 講演『圖書館과文化』 兪億兼
◇同八時 軍隊와吹奏樂 海軍軍樂隊 指揮樂長 內藤淸吾
◇同八時二五分 (東) 唱劇調 一、短歌『江上風月』 二、唱劇調『沈淸事皇城올나가는데』 金素姬 鼓手 丁元燮
◇同八時五五分 連續野談(一)『斷斷鬼』 申鼎言

第一放送
◇同二時 家庭時間
◇午後六時二十五分 靑年時間
◇同七時二十分 (東)講演
◇同七時四十五分 (東)講演
◇同八時二十五分 (東)立體漫談
◇同八時五十分 (大)聲色劇
◇同九時十分(東)連續라듸오小說

二十九日 (水曜)

◇午後○時五分 報念外 一、報念 二、六字백이 三、興打鈴 四、개고리打鈴
◇同三時一五分 婦人時間 趙素玉 曹弄仙 『不姙에對하야』 尹泰權
◇同六時 童話『호랑이와믿음성』 金泰午
◇同六時二五分 經典解說『바이블의原文硏究』 尹乙洙
◇同七時三○分 講演(一)『朝鮮文化講座』 崔南善
◇同八時 제비가外 一、개성난봉가 二、방아타령 三、양산도 四、제비가 五、노래가락 六、창부타령 金一朶紅 朴璟玉
◇同八二五分 (東) 管絃樂(合唱付)—日比谷公會堂으로부터 中繼— 鎭魂曲 C短調 —케르비니作曲— 武藏野音樂學校生徒 新交響樂團 指揮 아우구스트·유쿨
◇同九時 連續野談(二)『斷斷鬼』 申鼎言

第一放送
◇同九時三○分 (東)
◇午前一○時三○分 (大) 婦人講座
◇午後二、○○分 家庭講座
◇同六、○○分 (京)傳說物語
◇同六、二五分 (東)基礎英語講座
◇同七時三○分 (東)講演
◇同五八、○○分 琵琶
◇同八、二五(東)小唄

三十日 (木曜)

◇午後○時五分 (東) 기타-와獨唱、기타-合奏及獨奏 一、合奏 樂興時介버-트作曲 二、獨奏 保坂女子 길루상블 保坂益子 (가) 알함부라의追憶…탈레르가作曲 (나) 도-블……빠하作曲…세고비아編曲 三、獨唱 淺野常二 피아노伴奏 今井治郞
◇三時一五分 講演 趣味와奢侈 趙圻炳
◇同六時 하모니카獨奏 崔英植
◇同六時二五分 趣味講演『指紋이야기』 朱鍾勳
◇同七時三○分 講演『朝鮮文化講座』(二) 崔南善
◇同八時 愁心歌外 一、平愁心歌 二、중급愁心歌 三、孔明歌 四、山念佛 李眞鳳 金玉葉
◇同八時二○分 吹打外 一、吹打 二、굿거리 三、방아타령 三唱吹樂團
◇同九時(東) 獨唱과빠이오린獨奏 (가)獨唱 로엥그린中빠-그너作曲 一、『멀자의꿈』 리플렛트中빠르디作曲 二、반가운性嬌 三、나의太陽이여…카푸아作曲 四、가는봄…山田耕作作曲 五、芭蕉…小松耕輔作曲 (나)獨奏 一、印度의노래…림스키·콜사코프作曲 二、베바리아…쥬-버트作曲 三、 (歌)獨唱 菊池綾子 빠이올린 大岡運英 (歌)伴奏 高折宮次
◇同八時四○分 歌曲 一、弄 二、羽樂 三、羽界樂 四、編樂 金蕉紅 崔明珠 楊琴·池相淳 大笒·金永根 杖鼓·金一宇

百五十字써-비스 讀者社交室

▲成基石氏에게알립니다 피아노敎授하시는이는 李興烈(京保) 金禎珣(崇三洞四○의三) 朴賢淑(體府洞八二) 諸氏가 有하오며 專門이면 一週二回 그러치안으면 一回로定합니다 敎授料는적어도 每時間一圓五十錢은 내서야할것입니다 金元福氏가 個人敎授를 하시는지 未詳입니다 저는안합니다(朴慶浩)

▲저는 給料生活하는靑年으로 發明에對한 취미를가지고 研究하든中家庭에서 使用하는器具六種을 改良研究하여 專門家에게 問議한즉 特許又는 實用新案權을어들수잇다하오나 經濟가許치안사와 後援하실분을 請하오니 出資하시와 共同經營하실분을기다리나이다 府內苑南洞一二○ノ二 金明林

▲朝鮮民曆後表紙裏에 年神方位圖가잇는데 그것을보고今年은東이맥히고北이트엿느니하나 어느 분이고 大將軍 喪門 伏兵 大歲 力士 博士 蠶室 奏書 等을 仔細히解說하야주시요 卽年神方位圖에對한解說이지요、 江陵

▲和洋家具製造를研究코저하읍는데 此에對한書籍이잇사옵는지요 잇사옵거든發行所와 書名과 價格等을仔細히 下敎하야주시옵기를바라나이다 慶南東萊郡機張面東部里 金鎬得

▲本人은 平南安州郡東面孟州里出生으로 學問은別無오나文盲兒童에게文字를普及하려고、數年夜學을해오든바 生活難으로去春에大連으로와서 故鄕의無産文盲兒童이 農閑期에도虛送歲月을한답니다 本人이大連서이밥을먹느니보다 강냉밥을먹을지연정故鄕하여 夜學을繼續하고십사오니 故鄕에서 職業을求하도록해주시오 姓名 在社

曆

一月二十九日(水) 正月建庚寅大(初六日) 庚氏 金 參·收
●祭祀에宜함
●立春五日(舊十三日)
●雨水二十日(舊廿八日)

本社主催 圍碁對局譜 =4=

白 丁奎春
黑 權秉郁

● 四一 丁의一二 ○ 四二 戊의一二 ● 四三 丙의一二 ○ 四四 丙의一四 ● 四五 丙의八 ○ 四六 丙의七 ● 四七 己의九 ○ 四八 戊의九 ● 四九 戊의十 ○ 五〇 乙의八 ● 五一 丙의九 ○ 五二 己의八 ● 五三 庚의九 ○ 五四 庚의八 ● 五五 丁의六 ● 五六 辛의九

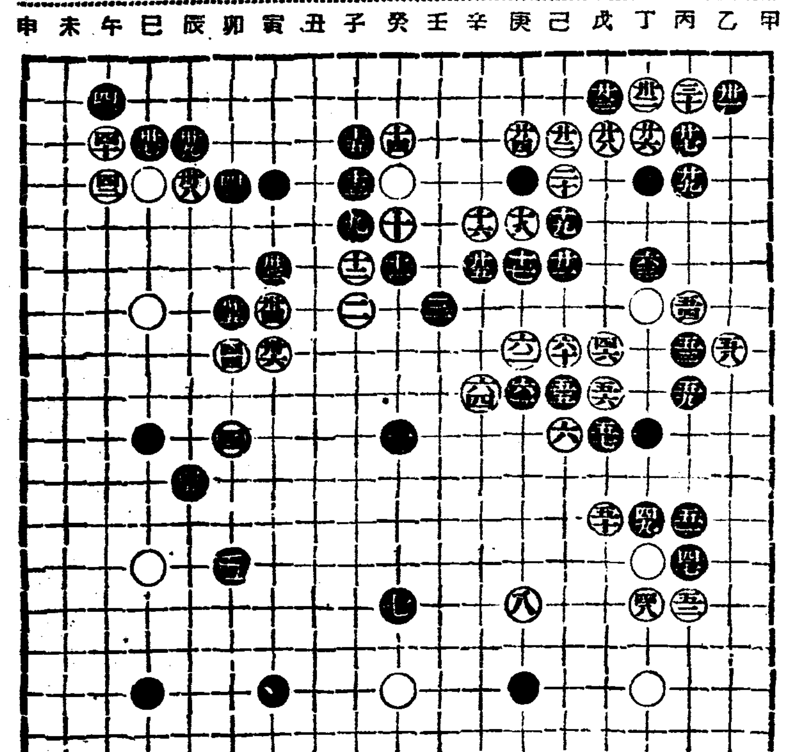

◆棊極文談

黑이 丁의十將 救生으로 紛忙中에 東邊 自耳角이 又生變端하니 正是多事之秋라 戰略上으로 본다래도 斬據를 完備치못하고 攻取策을 先張하면 反受其困은 理之常也로다 其原因을 考究하면 黑先着을 白이 奪取한 所致니 棊之通行은 先着으로 寶言하노라

消息

海外映畫製作界
獨逸篇

▽『兵士-戰友』라고하는映畫를 로데金社의『우-파』社의『티네폰·프호-프』撮影所에서製作中인것은 슈나이더-·에-덴코-벤氏의 原案에依한『헌스·헬무-트·피쉬-』氏가『시나리오』한것으로 監督은『로니-·호퍼-스』氏 主演은『라르프·아-사-·로버-쓰』氏 『프란쓰·니크릿쓰』『한스·쉼머-만』氏『한스리히터-』氏 其他와『카메라』는『브루-노·틸』氏

▽『오이로-파』社『아이히베르그·프로덕순』에서는『요하니스타-르·토-비스』撮影所에서 旣報한『皇帝의 密使』를撮影中이나 이『시나리오』는『한스·카-저-』氏、監督은『리히알트·아이히 베르그』氏、撮影은『에-윌트·다우프』氏、主役은『아돌프·월브뤼크』氏 『알렉산더·골링』氏『마리아·안더-가스트』孃 『히르데·히르데브란트』孃 『루시-·레-프리히』孃 『레오·리켄』氏等이다。

▽『테라』社『FOF·프로덕순』에서는 『테라』撮影所에서『한스·폰·월쏘겐』氏의總指揮下에『가울의젤르로』를製作하고잇다。『시나리오』는『프로덕순』『안드레아스·로더-르마이링그』氏의合作으로 에밀슈네만』氏의『카메라』에『리히·제르본스키-』氏『카-르·베-르』氏共同의『세트』主役은『카-린·할트』孃、『이봐·페트라비취』氏『파울·리히터-』氏『레오폴트·로-스』氏等이라고한다

▽『메르킷쉬·파노라마』社는로-피스』社의『요하니스칼』의 撮影所에서『女帝의寵臣』을 撮影하고잇다。이것은『하-·에프·케르너-』『-마-린·크레-머-』兩氏의『시나리오』에 依해서 『웨르너-·호호바움』氏 監督、『오스카-·슈니르히』氏撮影、主演者는『올가·체호봐』夫人、『롤데-마-렌』孃『워-리-·아이히베르그』氏『라르프·아-사-·로버-쓰』氏等이다。

▽『진크카-트、필름』社의『칼프레-리히、프로덕순』은 『엘、아-·슈텔렌』『에리히·에-바-마이야-』兩氏의 合本에 依하야『칼·프레리히』氏自身이 監督하서 旣報한바와 가티『에밀·야닝』氏의主演作品『트라울르스』를『프레-리히·스터듸오』에서 製作中이다。

撮影은『라이말·쿤쎄』氏裝置는『에프·슈렛터-』氏又『엣!하-큰』氏가各各擔當하엿다、助演은『히르데·와이스너-』孃『히르데·폰·슈트르쓰』孃、『헬버-트·휘-프너-』氏、『레오폴드·폰·레데브르』氏其他이다。

▽十一月下旬公開될 作品中重要한것은如左
『情院의獵人』루르위히 강호파의 小說을메라푸랑케氏가脚色。마스、오팔氏監督。主演者는 파울 리히타氏와살롯테라트슈피라孃
『푸리센의受難』시나리오 監督撮影을明記치안코 쳄나、쿨트위히 페타하겐。제프、알가이야。할라、그로노스타이氏의 共同作品이라고한다
『배러행이재미잇다』에링博士監督의喜劇

本社主催 將棋名手對局譜 (四)

楚 先手 一象減 李在鳳
漢 李英鎬

◀三十手圖▶

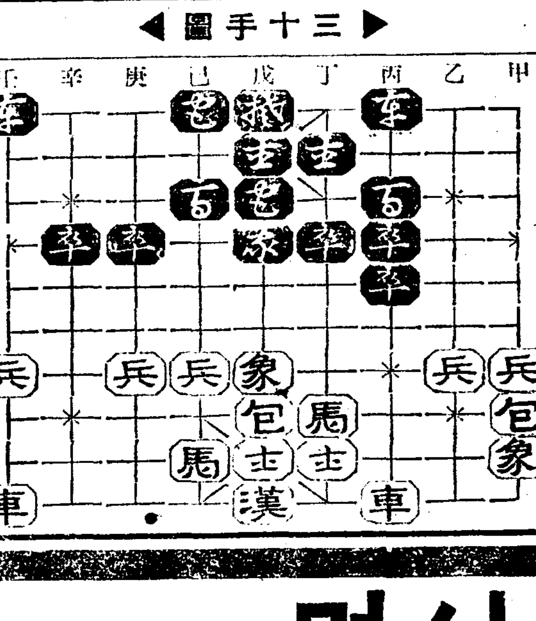

◀四十手圖▶

[illegible]—庚五 甲八包—甲十 壬一[illegible]—壬三 甲十包—丁十 庚五[illegible]—己五 丁十包—[illegible] 己五[illegible]—[illegible] 己七兵—己六打卒 己二[illegible]—己六打兵 庚七兵—庚六

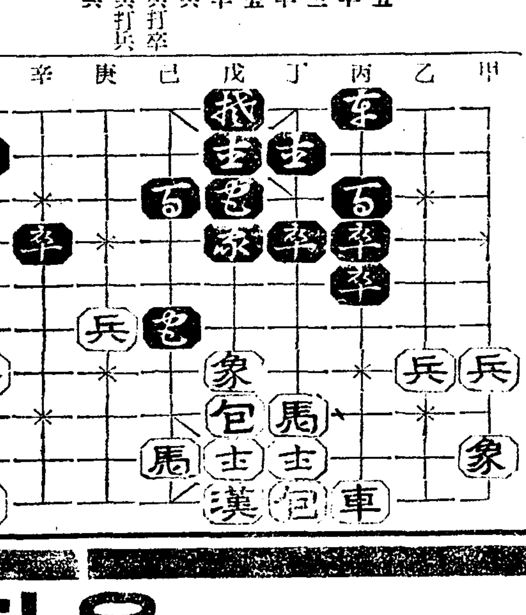

只今사시면 豪華福引景品을 타란다
締切追頭!
クラブデー
구라부데-

齒を白く強くする
クラブ齒磨
煉·半煉

驚くほど若返る
クラブ白粉
煉·固煉·水·はき白粉

クラブ化粧品 五十錢사실적마다 빼여보면곳아는 福引券一枚식進呈

目下開催中의『クラブデー』의포스타-揭出한 店舖에서 クラブ白粉·クラブ齒磨·クラブ美身クリム·クラブ乳液·クラブ洗粉·其他クラブ化粧品무엇이거나五十錢以上사실것가트면、三百萬人께까지안코福引券(떼여보면곳아는것)을進呈하고當場에左記의엇정나는景品을드립니다

注意 買上은반드시クラブデー의포스타揭出한店舖에서사십시옹…福引券이나景品도備置하여잇습니다。締切一月末日

特等

福券……三百六十名
八端御座蒲團地 五帖分
新銘紗訪問着 壹反
純毛新柄セル地 壹反
錦紗兵兒帶 壹文
安樂籐椅子 壹脚

祿券……壹千八百十名 (右中아모거나希望하는一品)
麗人鏡台 壹臺
純毛セーター 壹枚
高級プラトン萬年筆 壹本

壽券……壹千五百六十名 (右中아모거나希望하는一品)
クラブ化粧品紳士用又は淑女用セット 壹函
最新型ボストンバッグ 壹個
學習院型ランドセル 壹個

特等景品은、當籤된福引券을 大阪市浪速區水崎町 中山太陽堂クラブデー景品係로附送하심을바라며、祿、壽로抽籤한이에、當本舖에서直接景品을보냄니다
抽籤期日 昭和十一年二月上旬
發表 昭和十一年二月下旬

一等 クラブ化粧品セット壹函 (內容 クラブ乳液一個 クラブ粉白粉一個 クラブ美身クリーム一個) 三萬六千名
二等 クラブ固煉白粉(トキ皿付) 壹個 三萬六千名
三等 クラブ煉齒磨(チューブ入中)(又は)クラブ美の素石鹸 壹個 十四萬四千名
四等 カテイ洗粉(布袋入)(又は)美用クラブタームル(小瓶) 壹個 五十四萬名
五等 クラブ美身クリーム(普及瓶)(又は)クラブ洗粉(試用袋) 壹個 壹袋 二百六十萬四千名

一等으로부터五等、까지의景品은 總히買上하신販賣店에서即時福引券과交換하야進呈합니다

어떤것을타나? 山積한이豪華景品

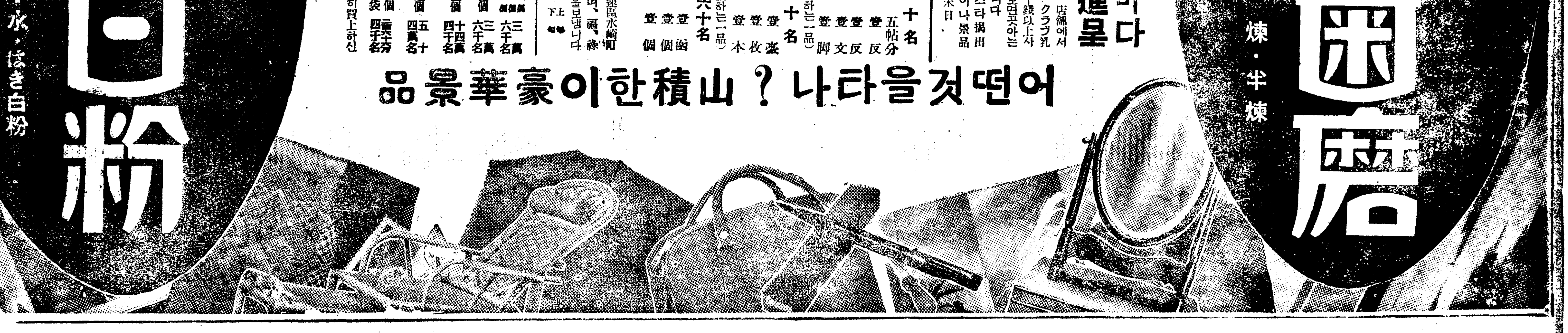

11.1.29 LIBRARY

逆流水依然增水로 被害範圍益擴大
廿七日까지又復十六戶浸水
住民水電會社에殺到

[illegible] 전멸전소 [illegible] 량의물로 후 [illegible] 이구(…)하류연안이축 [illegible] 區)구십칠호중 십여호가 상하(床下)까지 침수 되고 오로리(五老里)시내에까지 십여호나 침수하여 방금혹한때에 재민들의 떨고잇는 상황이 목불인견의 정경을정하고 잇다 함은 긔보한바어니와 그범람한 물은 돌연이 십오일저녁때부터 점점더증수하기 시작하야 이십륙일 오전에는 빙중에잠기고잇든 죽리제이구(竹里第二區)내흥남촌(興南村)(일명양가촌)의 유일한 통로이든 가교(假橋)까지도 류실되여 이제야 문자그대로의 고립(孤立)상태에 빠저외부와의 교통은 전연 통행치못하고잇는위급한 상태에빠저당황한주민들이 주야를 가리지안코교량가설에 필사적로력을 다하고잇는중이며 일방오로리(五老里)시내중앙을관류(貫流)하고잇는 자당천(自塘川)이 역수(逆水)하여 점차더욱인가에까지 침범하기시작하여 이십칠일 아츰아홉시경동리평양국수집(平壤국수舖屋)경영가 김대남(金大南)을 비롯하여 십륙호나마당까지 물이밀려들어와서 은놀(溫突)밋퇴 습윤(濕潤)하여들면서 부엌(焚口)에서물이나와서 사람이살수업슬만큼한 위급한지경에빠지고잇다는데 이십칠일 오전열시경 전긔피해주민김대남(金大南)등 이십여명이 면사무소와 주재소에 살도하여응급(應急)대책을간원하엿스며 즉일로 피해주민이 하긔천(下岐川)수전본사(水電)에 올나 가서 진서의를 제출하려고 준비중이다

土店村大釜全滅 當業者生途漠然
興南村一帶에는交通杜絕로 今年農事에重大影響

이번피해로 바든동에서도 특히 치명적피해를 바든것은 죽리제이구(竹里第二區)의옹긔(瓮器)제작소에잇든 가마(釜)가 물에침수되여 전멸된상태에 잇슴으로 레년도부터는 유일한생도(生途)를 일케되형편임으로 극히암담한가운데에서 헤매고 잇는데회사측태도에 하로는 배상청구의 소송상태(訴訟狀態)까지도 일어나지안흘넌지도 몰은다고 하는데 하여튼 사건은 점점악화지지안흘가 념려되며 전긔흥남촌(興南村)은 약사십호로서 전부농가(農家)인데 현재교통이 두절되엿슴으로 비료운반(肥料運搬) 등일체 농사준비를하지 못하고잇는 형편임으로 금춘농경긔(農耕期)에과연농사를 하게 될는지도 극히문제등이라한다

唯一한救急對策으로 碎氷工作에注力
그러나그効果는疑問

별항 점점혹심하여가는 역류수피해의 유일한대책으로 동회사에서는 수일전부터 흑림강(黑林江)하류인 오로리(五老里)서안 강중에서 『다이나마이트』를 폭발식혀 파빙(破氷)에 노력중이며 이십칠일에는 약사십발이나 폭발식혓다는데 이것으로서는 현재의 다량의 수세(水勢)를 억제하는데 별로효과가 업다고하며 주민들은 불안과초조에밤잠을일우지못하고잇는상태다

三歲兒의 轢死

【淳昌】 지난이십이일오후한시에 순창읍을 떠난 남원、순창간(南原、淳昌間)의 정긔려객자동차가 운전수박항호(朴恒浩)의운전으로 동한시 삼십분경에 적성면정류소(赤城面停留所)에와서 약오분간정거를 하고 전북남원군에산다는 장모(張某)를 도중승차시긴후 곳발차하든찰라 약삼세가량 되여보이는 소아일명이갈려서 무참하게또 치어죽고말엇는데 죽은어린아이는 전긔장모의 차남장진(張辰)(三)으로서 량친과가티 적성면 김모의상가의문놀 왓다모친은 남어잇고 부친이먼저떠나게되여 동리사람들과가티 전송차로 나와다가 부주의로인하여 그와가티 무참한 죽엄을하게되된 것이라고한다

坪井里武石洞도 農村夜學開始

【安岳】 안악군 안악면 평정리무석동(安岳面坪井里武石洞)은수십년전부터 장로교가 왕성해서 일족히 영흥학원(永興學院)이란 강습소 비슷한 유영긔관을 설립하고 오륙십명의 농촌아동을 모아가지고 교육은하나 그나마 혜택을 못밧는 무산아동들이만허 식자들이유감으로 생각하든바 금번은 유지 오계헌(吳啓憲)씨를비롯하야 수인이 희생적으로 지난 이십사일부터 동리영흥학원교사를 리용하여 칠팔십명의 무산아동을 모아놋코 방금교수중이라한다

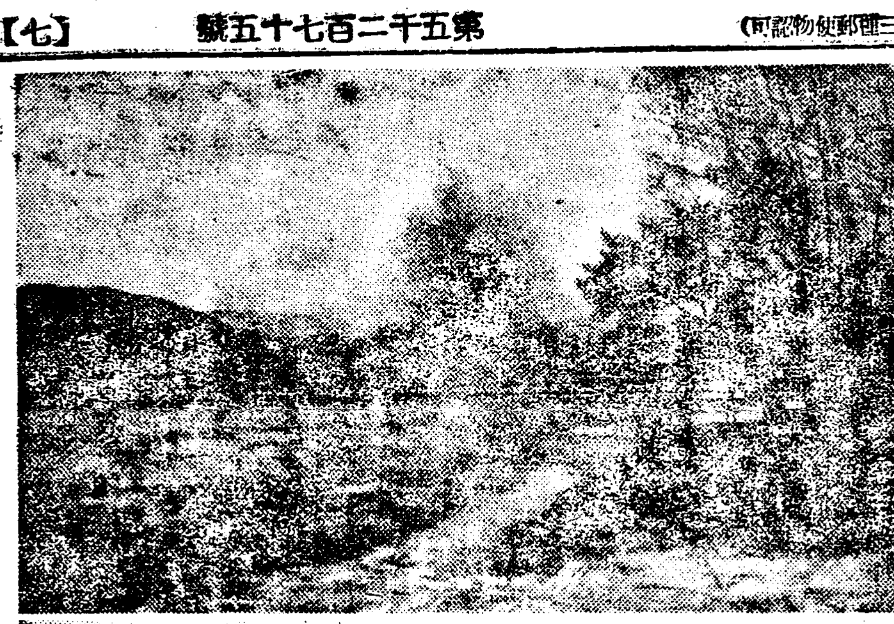
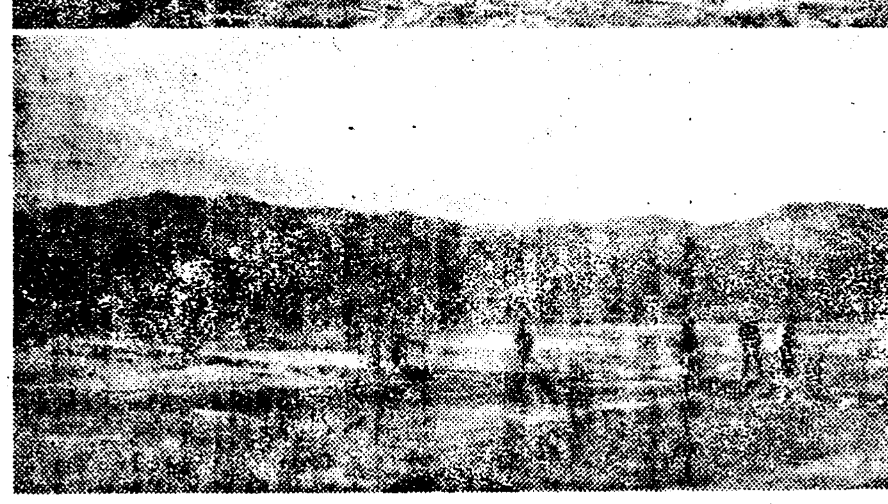

◇……(上) 氷炎地興南村에碎氷하는 光景
(下) 流失된 興南村橋再架設 光景

面職員이總出動 貧民救濟努力

【楊口】 강원도양구군양구면(楊口郡楊口面) 사무소 직원일동은 지난이십이일부터 면내가리로출장하야 빈민구제사업으로 일반에게 동정을 구하는동시에 읍내상리(邑內上里)구현은 면장임긔주(任基準)씨와 본보양구지국 안광익(安光翊)씨의당임으로 수합한 동정미가 여덜섬너말에 달하엿는데 면내에산재한 빈민을 옹려정초에 한때의 밥이라도 먹도록하기로한바 호수급인원의 분배수량은 다음과갓다고 한다

一百四十一戶 六百九十八人 每人當二升

安州邑에서도 飮料水大饑饉

【安州】 수십년래의 처음당하는 대한발과 혹한으로 안주에도 음료수긔근—평남안주는 본래부터 음료수가 불결하야 작년부터 상수도를 설치하야 일반주민은 저윽히안심하고 수도를사용하야오든바 례년에 업던 혹한과 한발로 수도에 파이푸가 동결되여 사용자의 불안을 일으키여 음료수 긔근으로 일대소동이 일어낫는데농촌에는 강설부족으로 명년농작을 크게우려중이라한다

十二會社를合同 京江陸運會社創立
來十二日春川서創總

【春川】 경긔도와 강원도의 화물교통상을 한동통일하기로되엿다 함은 긔보한바어니와 그준비공작이 착착진행되여 오는십이일에 강원도춘천읍 공회당에서 그 화물운송통제회사(貨物路線統制會社)창립총회를 개최하기로되엿는데 명칭은 경강륙운주식회사(京江陸運株式會社)로하고 경긔도와 강원도에서 십이회사가합동하야 자본금 오십만원의 주식회사를 조직하리라는데 합동될 십이회사는다음과갓다한다

▲江陵陸運株式會社 ▲嶺西貨物運輸合資會社 ▲內鮮自動車運輸株式會社 ▲江原추럭運輸株式會社 ▲丸二運送組合商會 ▲酒井運輸株式會社 ▲金剛朝鮮추럭運輸株式會社 ▲朝鮮運輸株式會社 ▲內田運送店 ▲安新[illegible] ▲金化合同運輸社

義州警察署員의 歲年末警戒收穫

【義州】 의주경찰서에서는 지난 이십일부터 년말특별경계로 전의주를 삿삿치수색하엿든바 별로 신통한것은 업섯고 다만도박사건이 사건에 인원십륙명이엿는데 그들은 대개중류계급에 잇는사람들이라한다 그리고 국경이 아니고는 보지못할 중국술([illegible])밀매주자 이십명을 검거하엿는데 그들은 전부가 사십세이하 이십이상세이상의 중년 녀자로 대개가 과부들로 어린자식과 나만흔 부모들을 모시고 연명하여 가든 녀자들인바 즉시 과료오원의 처분명령과 엄중한설유가 잇슨후 석방시켯다한다

木浦有志座談會
話題는中學期成 商工發展等等
各新聞支局聯合主催

【木浦】 목포에 잇는 호남평론사와 조선일보 각지국이 련합하야 오는이월일일 오후삼시에 부내유지인사 륙십여인을 남교동[illegible]관에 초청하야 좌담회(座談會)를개최하기로한바당일의제로는중학교설치중소상공의편의을도모로한금융긔관의필요 생활개선등항이라는바최중요한교육문제는 십수년을두고 부르지저왓스나 역시현안 그대로잇는 전선인사회의중대문제임으로 륙십여명의 유지인사를 한자리에 초청하야 좌담회를 개최하는것으로 이좌담회끄테 중등학교설립에대한 어떤기틀을 포작할가하는 희망인 모양인바 목포사회는 이좌담회에 대하야 만흔긔대를가지고그 결과를 주목한다고한다

去益擴大되여가는 紳士賭博團事件
尙州支廳에서證人訊問開始
官公吏十六名을取調

【尙州】 긔보=현직판사(現職判事)와 관공리급 지방유지등으로 된 소위 상주신사마작도박사건에 대하야는 피고십팔명이 약식명령에 불복하고 정식재판을 청구하야 지난십칠일 대구지방법원 제일호법정에서 강등재판장(江藤裁判長)심리하에 정영(靜永)검사의입회로 개정하야 피고일동이 도박한사실을 부인하엿다함은 긔보한바어니와 동이십륙일에 전긔 강등재판장과 정영검사가 서긔이명을 대동하고 상주지청에 출장하야 동일오후 령시반에증인심문이 시작되엿다 증인으로서는 재판소정정(廷丁)두명과 검사국서긔 김초홍(金鍋洪)과 전상주경찰서사법주임으로 현상주읍부읍장인 손갑록(孫甲錄)과 현상주경찰서사법주임인 최봉달(崔鳳達)과 재판소 감정인인 서상열 (徐相烈) 도의원 박인수(朴寅洙)씨외에 암교집달이(岩橋執達吏) 하야조선민보지국장(河野朝鮮民報支局長)등십칠명과 피고등십팔명외에 고목(高木) 리우익(李雨益) 리정혁(李晶爀)등변호사(辯護士)기 출정하야 상주지청 개설이래 처음 보는 대공판이 개정되엿섯다 특별방청석에는 현상주재판소 판검사(判檢事)와서긔과감독서긔급검사국 주임서긔며 상주경찰서장 홍서수(鴻巢守)씨가 잇섯스며 일반방청객들도 오륙십명 와섯스나 공개가 아니라고 퇴출을시겨바렷섯다

증인중 손갑록에게는 당시사법주임으로 잇슬때에 마작도박한다는말을 들엇스며 곳처무상생각이 잇섯슬터이라하며 현사법주임 최봉달에게는 금번 검거한동긔를 말하라하매 그것은말하기를 끄리어 관청의비밀을직히는것가다엿다

그리고 증인심문이 오후일곱시까지 맛치고 그이튼날인 이십칠일오후한시부터 판검사일행이 상주군청과 식산은행지점과 세무서등에 가서 출장명령부와숙직일지(宿直日誌)등 문서를 조사하고 동오후오시경에 박종훈판사(朴鍾勳判事)의집까지 실지림검한후 일단 도라간후 잇는날인 이십팔일에는 내서면남장사(內西面南長寺)까지 보고 바판사의 사택에서 사진까지 바힌뒤에 대구로갈모양이라는데상주에 오기전에 영주(榮州)안동(安東)함창(咸昌)등지를 벌서조사하고왓다는바 금후의 판결을 주목중이라는데 다음공판은 오는 이월초순경이 되리라한다

無智한農民相對 數千圓騙取充腹
肺病、痔疾等의難病을곳친다고
可憎한假醫師에一針

【江西】 강서경찰서에서는 관내에 가짜의사가 만흠을알고 의사나 혹은 의생에 면허가업시 의사외 행동을 하는자들을 엄중수색중이든바 지난달에 강서군 강서면 증화리 (江西郡江西面甑和里)에 거주하는 김성옥(金成玉)(?)을 소환하야 강사법주임(姜司法主任)이 엄중히 심문한바 그는원래 대 들은바에 의하면 그는원래 본적을 룡강군 룡월면 주달리(龍岡郡龍月面周達里)에둔 전과자로 그는 소화오년 사월경에 당지정화리(靜和里)에와서 의사행동을하며 사오년내에 수천회자에게 가지각색의 수단으로 무지한농촌 환자들을 속이여한사람에게 최고칠원 혹은오원식을 편취한것이 수천원에 달하엿다는바 제일 난치병인폐병병을 무난히 완치시킬수잇다하면서 농촌으로 도라단니며 농민을 속이엿다는데 약품은 대개가 산조(山棗)와 엔시기니네를 사용하엿다는것이 판명되여 강서서에서는 벌금팔십오원에처하엿다고한다

扶餘公立普校 校舍改築을促進
基金募集委員을選定

【扶餘】 충남부여군 부여면공립보통학교는 교사가 매우퇴락되여 아동에게 안심하고 공부를 갈이킬수가 업슴으로 객추부터 일반 학부형들은 심려한나머지 면민대회를 개최하고 교사신축을결의하고 총공비일만원을 세워 그중 일천원은 구교사를매각한 대금으로 충당하고 도십천원은 도의보조금으로 충당하고 남어지 륙천원은 면내륙지가의 과부금으로 충당키로한후 우금반개년간 군과학교당국자와 긔성위원들은 각방면으로 맹렬활동하는중 지우금 삼천오백원 밧고 되지못하엿슴으로 부족금 이천오백원은 면하히 충당할가함에대하야 이문제를 토의하고저 지난십륙일오후두시부터 동교에서 일반학부형을 초대하고 신중히토론한결과 결국이천오백여원도 면내륙지가의 과부를모집하기로되여 동활동위원을 선정하야 일임한바 아래와가트며 본위원들은 느저도 음력정월이십일까지는 전부 완납하기로 하엿다는바 일반학부형과 특지가제씨는 우리자질들의 교육상견지에서 솔선의연하여주기를 바란다고 한다

◇寄附募集委員=閔泳會 金三鉉 林喆洙 黃洽 南宮棟 金漢會 金相培 金大植 林顯洙 鄭雲昌 [illegible]元炳 金聖會 金瓊默 林致相 黃益相 [illegible]興植 禹鍾福 姜泰榮 柳漢洙

奉青演藝部主催 慰安新春演劇
奉天劇場에서

【奉天】 봉천조선청년회 연예부(演藝部)에서는 음력정초를 리용하야 재봉동포의 위안을 위하야 오는이십팔일 당시봉천극장(奉天劇場)에서 개최키로 되엿다는데 당일상연될 각본(脚本)은 아래와갓다하며 출연배우는 조선극계에 일홈이 놉던임서방 (任曙昉) 류장안(柳長安)일행(一行) 리혜숙(李惠淑)제씨로써 당일의 대성황을 예기한다고하며 장소협착으로 주야 (낫뎨시、밤여섯시) 이회 개연하리라한다。

◇上演脚本
史劇 배떠날때 全一幕
鄕土劇 아리랑고개 全一幕
人情悲劇 눈너동생 全一幕
喜劇 新家庭風景 全一幕
餘興 넌센스、舞踊、寸劇

醉中에言爭타 叔父를毆打致死

【新安州】 지난이십일 안주군 신안주면 상팔리 팔십륙번지 (安州郡 新安州面 上八里 八十六番地)에 사는 리동수(李東洙)(三一)는 술이 취하여 언쟁중에 자긔숙부를 구타하여 약삼시간후 절명케하엿다는데 자세한 내용을 들으면 사망자는 동면(同面)중암리 륙백십사번지(中岩里六百十四番地)사는 리익환(李益煥)(六三)이라는데 범인은 방금 안주서에 체포되엿다고 한다

豐壤公立普校 學級增設陳情

【醴泉】 례천군 풍양공립보통학교(豐壤公立普通學校)는 소화구년일월십일에 개교하엿는데 교사가 겨우 사학급(四學級)이교실로 지금까지 이르든바 년부년입학지원자가 증가하여 관내미취학아동이 약사백명에 달함으로 이를유감으로생각한 면내유지의 발긔로 학급증설비 삼천원을 수합하여노코 진정위원 리대일(李大一) 안도진(安道鎭) 안영수(安泳洙) 오재영(吳在永) 사씨를 선정하여 군청에 진정하엿스며 도당국에까지 진정할 예정이라고한다

七十翁이매맛고 警官을걸어告訴
事件의進展을注視中

【參禮】 완주군비봉면수선리 국철환(完州郡飛鳳面水仙里鞠喆煥)은 금년칠십오세의노인으로 관공서출입이 금번이 처음이라는 순량한 농민으로서 동리에사는 국중갑(鞠重甲)과 전주경찰서근무 비봉면경찰관주재소 순사량모(梁某)를 상대로 공갈급상해죄(恐喝及傷害罪)의고소를 제긔하엿다는데 그내용은 아래와갓다한다 지난대정십년 삼월경에 전긔 국철한은 국중갑(鞠重甲)의 실부 국세환(鞠勢煥)에게서 금삼십원을 증서업시 차용하얏든바 그해십이월경부터 동십오년까지 이십팔원구십전을 갑퍼주엇스며 축우일두(畜牛一頭)를 삼년간 사육하야주고 전긔 채무는 완전히 청산한줄로 당사자쌍방이 타합하얏는데 소화삼년봄에 전긔국중갑이가 말하기를 우리채무관계는 지금도남엇스니 대터에잇는 자긔의집을뜨더가면 채무잔금을 불시하겟다고 강요함으로 할수업시 집을 뜨더갓섯는데 금년일월십삼일에도 본면경찰관주재소에서 호출하야다노코 순사량모가 취조를 개시하드니 너는 무슨까닭으로 국중갑의 채무잔액을 아니주느냐고 마일 현금이 업거든 증서라도 이자리에서 써노라함으로 국철한은 어이가업서서 전기사실을 다말하얏드니 순사양모는 경관의설유에 반항한다고 그순진한 칠십노인을 란타하얏슴으로 의사에게 삼주일치료의 진단서를 내어가지고 전주지방법원검사국에 고소를제긔하얏다고한다

000180

舍人基青定總

【舍人】 평남순천군 사인장 긔독청년회에서는 지난이십륙일 오후세시에 당지 례배당에서 제삼회정긔총회를 개최하고 회장 로인순씨 사회로 임원개선과 사업의 보고와 결의를 무사히마친후 폐회하엿는데 신임원은 아래와갓다고한다

▲會長盧仁淳 ▲副會長崔[illegible]潤 ▲書記姜永鎬 ▲副書記崔德俊 ▲會計姜東燮 ▲副會計金翕鎭 ▲宗敎部長崔濟潤 ▲智育部長姜永鎬 ▲音樂部長崔德三 ▲社交部長崔德俊 ▲顧問李志潤 金錫煥 崔麟洙 崔厚彬

滿洲에서도라온 青年二名檢擧
滿洲로도로護送

【舍人】 원적을 평남순천군사인면 사인리에 두고 현재 만주개원(開原)에가서 정미업을 하고잇든 박모(朴某)와 김모(金某) 두청년(青年)은 금변 음회명절을 세이랴고 수일전 귀향하엿섯는데 지난이십사일 오후 [illegible]시경 사인주재소에서 돌연 박모를 검거하여 순천본서로 호송한후 다시 이튼날 김모를마저 검거호송하엿다는데 순천경찰서에서는 그날로 즉시 유경부가 동서、형사이명을 대동하고、두명을 모다 만주개원으로 압송하엿다는바 그자세한 내용은 알수업다한다

昨年中의渡航者 千三百餘名多數
歸還者는不過四百名

【泗川】 생활난으로 멀리 로동시장의 일터를 차저 따뜻한 고향산천을 등지고 현해탄을 건너가는자의 수효는 엄청게나도 격증하고 잇다。

경남 사천군내에서 작년 일년간 도항자(渡航者)를 조사하면 남자가 구백사십이명、녀자가 백십명、합계 일천삼백오십이명이란 놀라운 수자에 달한다。 그리고 귀환자수를 보면 남자가 삼백삼십삼명、녀자가 백이십팔명、합계 사백륙십일명인데 이를 상살하면 결국 일본내지에서 머물게되는수가 팔백구십여명의 다수이라 한다。

順川勉勵主催 修養大會開催

【舍人】 평남 순천지방 긔독청년면려회련합회에서는 오는이월오일부터 제일회 청년대수양회(大修養會)를 자산교회당에서 개최하리라는바 동지방에서 처음보는 모듬이니만큼 벌서부터 대성황을 예긔한다는데 특별히 동대회의 강사는 이미 조선교계는 물론 멀리 구미에서도 명성이 놉흔 현재 조선、긔독청년면려회 련합회총무인 안대선(安大善)목사는 강화문제는 등씨의 다년연구하여온 청소년지도문제와 기타농악등의 취미과목도잇서서 사계의 인긔를 집중할뿐아니라 일반의 긔대도크다고한다

時日 二月五日부터 五日間
場所 舍人邑敎會堂

債務에쪼들려 青年飮毒自殺

【公州】 음력정월초삼일 (지난이십오일) 오후두시경 충남공주읍상반정(常盤町)일사구번지에 거주하는 농업학교소사 오해영 (吳海榮) (二六)은 구년말에 남의채무에 견대다못하야 필경세상을 비관하고 쥐잡는약을 먹고 그만무참한 죽엄을 하얏다는데죽엄의애화를 남겨노흔것은 일장의 유서에다가 일개월십오원봉급생활로 남의채무를갑고 그만 세상을비관하고 음독자살한것이라하엿다한다

臨時費五萬圓을 期成會委員自擔
具體化하는蔚山農校

【蔚山】 경남울산군민의 다년간 숙망인 울산갑종 농업학교 설치문제(蔚山甲種農校設置問題)는 긔성회를 조직하고 백방으로분동을 계속하여 오는중인데 금번에는 긔어히 목적을 달성코저 지난 이십오일 오전십일시부터 울산읍사무소내에서 림시긴급총회를 열고 토의한결과림시비 오만원을 간부들의 사재(私財)를 던지기까지 하겟다는 책임잇는 증서를 도당국에 제출하기로 결정하고 각인장을밧는중이라고한다

就將夜學院經營 經費一切를自擔
青年李亨烈君特志

【兼二浦】 빈한한 농촌가정에서 배움길이업서 문맹에울고잇는동촌의무산아동들을위하야 넉넉지못한 자긔살님도돌보지안코 일체의경비를 자담하야 이래삼년동안이나 야학당을 경영하여온 긔특한일이 세상에알려지지못한대로잇는 아름다운 미담이황해도 황주군청수면(淸水面)에잇다

이미담의주인공은 금년이십이세의청년으로 소화오년에보통학교를 졸업한후 전긔청수면 상삼가포 (淸水面上三街浦)인 자긔고향에서 가사를 도웁고 지내든중 학령 아동의 초과 또는 배울라야 배울길이 업서서 헤매는무산아동들이 년년이 늘러나 감을보고 이에절실히 늣긴 리형렬(李亨烈)군은 단연이분긔하야 지난소화구년시월부터 동리에초가삼간방을어더가지고 교재 잡긔장등일체비용까지 자담하야『가갸거겨』의글소래 명랑하게 취장야학당(就將夜學堂)가르처와다는데 특히감탄한바는 현재삼십륙명의 학동들이 치운동절에 엽지못할 연료(燃料)는학동자긔들이 각기지게를지고 산으로올라가서 나무를긁거다가불을때는등 사제가 일치 단결하야 여나아감은 실로 감격할일인바 동리군이 문맹퇴치선상에 남기는공적은 실로키ㅡ다란자최라교사회일반의 충송은 나날이노파가고잇다한다

土砂의崩壞로 工夫一名慘死

【神戶】 고향에서 살라야살수업서서 사랑하는부모 처자를두고 현해탄(玄海灘)을건너 로동시장에억매여 일급일원 사십전으로 판신원정 종점지하 철공사장(阪神元町終點地下鐵工事場) 대림조(大林組)로공하대용(河大用)(三七)은 지난이십삼일 오전칠시에 전긔공사장에서 일을시작하다가 토사(土砂)가 붕괴되여 무참히도치여두로와 견비를 중상하야 곳부근좌야병원(佐野病院)에 응급수당을가하엿스나 한등의효과를보지못하고 곳절명하엿다는데 전긔하대용은 본적을 대구부달성정에다 두고 현재신호시습합구빈항옥(神戶市習合區濱宕屋)에거주하다가 그와가티 무참히도이 세상을떠난것이라고한다

鎭南浦 婦人擲柶大會
▲時日 舊正十四日午後七時半
▲場所 果物會社二階
◇主催 鎭南浦女性同友會
◇後援 朝鮮日報社鎭南浦支局

南川 全平山擲柶大會
▲時日 一月二十九日午後七時
▲場所 於東洋館
◇主催 朝鮮日報南川支局

江華 全江華蹴球大會
▲時日 二月八、九兩日間
▲場所 吉祥公普校場
◇主催 吉祥公普同窓會
◇後援 朝鮮日報溫水分局

유모
구하오。 전화(광)一七三八
경성부정동一八번지
이십세이상 삼십세이내로
분만한지 륙개월이하

異次頓의死 【83】
李光洙 作
金奎澤 畫

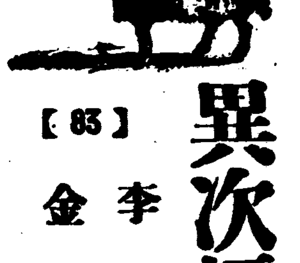

이차돈은 밥을 다 지어노코 나물도 무처노코

『시님! 시님!』

하고 백봉국사를 차잣다。

『시님! 어듸 겨오시오? 공양 잡수오!』

하고 사방으로 불럿스나 대답이 업섯다。

이차돈은 놀랏다。

또『시님、시님』하고 불럿스나 대답은 업섯다。

이차돈이 시님을 찻는소리에 달님과 별님이정신을 차려서 일어낫다。

『시님이 어린몸을 혼자 버리시고 어듸로 가시오?』

하고 이차돈은 울엇다。 이차돈은 마치 갑작이 어미를 일흔 젓먹이와 가튼 부칠 곳 업슴을 느꼇다。

이차돈은 땅에 무릅을 꿀코 백봉국사가 지팽이를집고 나가던방향을 향하야 합장하고 수업시절하엿다。

이제 생각하여보면 오늘 시님이 하시던 말슴──너는 신라에 불법을 펴는 사람이 되라하신것이라든지、흥륜(興輪)이라고 이름을 지어 주신 것이라든지、네게 인연깁흔 사람을 번처 건지라 하신것이라든지、어서 밥이나 지어라 하시고 지팽이를 끌고 나가신것 이라 든지 이제 생각하면 이 모든것이 다 마즈막 작별의 유훈이시로고나──이러케 이차돈은 생각하엿다。 삼년ㅅ동안이나 가르처주엇스니 인제 네 발로 걸어서 네길을 하여라、하는것이로구나──이러케 이차돈은 생각하엿다。

생각할사록 끔직하신것은 시님의 은혜엿다。 삼년 동안 밤이나 낫이나 간곡하게도 일깨워주시고 이끌어주시던 그 은혜、하찰것업는 이몸을 이만콤 길러주신 그 은혜、고맙고 한말슴도 들임새업시 시님은 종적업시 가버린것이다。 그럴줄을 알엇더면 좀 더 엿조아보고십흔 말슴도 잇던것을。 아아 인제는 혼자 아직도 약하고 어려서온 몸이 혼자。

이차돈은 시님이 끌고가신 지팽이 자국에 이마를 대고、

『시님! 시님!』

부르며 울엇다。

달님과 별님은 이 광경을 보고 어리둥절하엿다。 대체 시님이란 이가 어듸로 갓길래 저 사람이 저러케 슬퍼하는고 하고 둘이 서로 돌아보앗다。

이차돈은 울다가 일어나 지팽이 자욱을 차자 허둥지둥 업마를 가더니 지팽이 자욱을 일허버리고말앗다。이차돈은 거긔 업들여서 또 울엇다。

이차돈이 땅에 업듸여 일지 아니함을 보고 달님은 별님을 보고、

『별님아、어쩌면 저러케도 간절히 스승을 사모할까。 아들이 아비를 사모하는것보다 더 간절히。 피눈물을 쏫는듯하고나』

한즉、별님도 옷소매로 눈ㅅ섭에 맷진 눈물을 씻으며、

『그러기에 말슴이오。 아가씨께오서 이차돈서방님을 사모하십과도 가티』

하고 느껴운다。

달님도 소매를 들어 눈물을 씻으며、

『별님아。 우리 가서 저 중을 붓들어 이르키자。 우리 마음것 위로하자。』

『하도 그중이 슬퍼하는 양이 거륵하여서 그몸에 손을 대기가 황송할것 갓소』

하고 두 여자는 사뿐사뿐 이차돈이 업듸여잇는곳으로 걸어갓다。

빼꾸기가 운다。

까치가 짓는다。

아지랑이 속으로 새들과 벌레들이 오르락나리락 날른다。

달님은 이차돈의 겻헤 서며、

『대사님 일어나시옵。 과도히 슬퍼하심이 몸을 상하고 마음을 상하게 하오』

하며 잠깐 손을 그 몸에 대지못한다。

『대사님 슬퍼하심을 뵈오니 것헤서 보는 이도 눈물을 금할수업소。 일어나시옵。』

그제야 이차돈이 누데이 소매로 눈물을 씻고다시 합장하야 절하고 지팽이 자옥을 한번 더 들여다보고 다시 합장하고 [illegible] 이러낫다。

經濟解說

"米穀의事情"

大體어떠케볼것인가 (1)

申泰翊

요새 쌀값은 어떠한가 昭和十年日本內地米實收의 增加發表를 보고도 何等의 反應이 업슬뿐아니라 오히려 올너잇는 市勢가 거듭되고잇다 오늘에 잇서서 日本內地米의 昨二年 凶作으로 因하야 日本內地의 米穀需給이 매우 不圓滑할것을 豫想하고잇는 이때에 무슨까닭으로 保勢의 거름을 보히고잇는가 이것은 쌀한 米穀事情이 相當히 錯雜한 關係알에 잇는 때문이아닌가한다 그러면 將次展開될 米穀의 事情을 어떠케 보아야 올흘가 함이 압흐로의 米價趨勢를 左右할것이며 따러서 이 問題는 關心을 가게하는 點이다

×

먼저 過去 쌀값이 그동안에 어떠한길을 밟어왓는가를 돌이켜보자 前米穀年末 即 端境期에잇서서 次年度로 持越될 쌀이 九百九十四萬石에 達할것임을 不拘하고 民間에 도는 쌀이 顯著히 圓滑치 못하야 所謂 糧米饑饉이란말까지 流行케되고 딸어서 顯著한 上昇을 나타내여 한때는 公定最高價格을 上廻하랴든 勢가 잇도록 政府持米拂下가 잇서 急한 그 騰勢를 얼마큼 꺽것든것이다 그뒤 新穀期에 드러스면서 다시 日本內地米의 再次凶作을 强材料로 해가지고 거의 年例가 업는 米穀出廻期의 米價高를 나타내여 再昨年에는 滿洲米가 昭和二年以來의 高價를 나타내이는데까지 일르럿다 이와가티 米價의 騰勢가 相當함을 보고 政府는 今年 米穀年度의 公定價格을 노피고 一面으로 日本內地米實收가 一割의 減收豫想과 反對로 增收發表를 보고 實際에 그反響이 업서지만 日前에 잇서서 그 上向을 阻止케한것만은 事實이다 그래서 結局에는 以上에서 말한바와가티 昨今의 쌀값이 上下의 어느便으로나 容易히 偏傾치못하고 保勢의 거름에 끄치고잇는터이다

×

그러고 오늘의 朝鮮米穀界는 어떠한 實情알에 잇는가 첫재로 朝鮮米作은 第二回豫想에 一千七百八十餘萬石으로 前年보다는 줄은 數字이나 平年作以上에 達하야 그대지 米穀需給上 異常을 보지안케되엿다 그러나 日本內地米의 凶作으로 因한 米價高의 騰勢가 濃厚한만큼 餘裕가 잇는대로 米穀出廻期에 내여팔기를 避하는 傾向이 顯著하다 이것은 달은까닭이 아니라 이처럼 米穀出廻期에 쌀값이 비싼것을 보면 米穀出廻期가 지내가서는 그以上의 騰貴가 잇슬것이라는 밋는맘을 갓는때문이다 그래서 結局에는 市中에 돌고잇는 쌀의 數量이 例年이때에 比하야 顯著히 적게되고 딸어서 精米所로부터 原料不足의 悲鳴까지 생기고잇다

×

以上의 實情을 通하야 보면 압흐로의 米價에 對한 高價觀이 旺盛함을 알수가잇다 果然 그 高價觀과가튼 쌀값을 보게될가 이것을 다시 말하면 지금에 잇서서 쌀을 내여팔지안코 붓잡고 늘려저잇다가 그동안 바라고잇는 程度의 米價騰貴를 보도록 압흐로 適當한 米穀事情의 展開를 안나타내지못하게될가 함이 오는데잇서서 米價前途에 노힌 重要點이다 勿論 보는바의 立場에 딸어서는 그대지 無理가 아닌 생각이다 期待하야 全然悲觀에 傾치안코 또는 日本內地米實收의 減二年間 凶作으로因한 米穀需給의 不圓滑豫想과 農作物價格의 騰貴로 持米側에서는 버티고안팔만한 餘力이 相當할것으로 볼수잇다 그러나 實際에잇서서 政府의 持米가 노픈가을 내리눌를만한 程度가 못되는만큼 되는 反面이것이 政府로서의 判斷으로 압흐로의 米價高를 보게할 實情中의 하나라고 말한다 (續)

朝鮮內綿糸布 自給自足이可能

紡織機十六萬七千百錘와 力織機四千臺新設

朝鮮內의 紡織業勃興은 從來가 日本內地에 依存하얏든 綿絲布自給自足의 曙光을 示케하얏는데 總督府商工課에서 十年度 朝鮮內綿織物의 需要趨勢로 歸納하야 自給自足을 爲한 紡績能力에 對하야 調査한바에 依하면 그大要는 다음과가티 今後 紡織機十六萬七千百錘 各級力織機四千臺의 新設에 依하야 自給自足이 可能한것이 判明되엇다 即 各級織物別로보면

▲綿布(金巾)=九百四十七萬二千方碼의 移入으로 所要紡織機七千錘、所要力機二五〇臺

▲生晒시-징크=六百四十九萬六千方碼 所要紡機五千五百錘 力織機二百臺

▲生及晒細布=移入二千九百九十八萬一千方碼 所要紡機三萬三千錘、力織機一千臺

▲生及晒金巾=二千百二十萬五千方碼、所要紡機二萬三千錘 力織機八百臺

▲포푸링=四百七十一萬二千方碼 紡機四萬七千六百錘、力織機二百九十臺

▲大綾布=二千五百二十六萬四千方碼、紡機二萬六千錘、力機八百五十臺

▲綿朱子=四百十九萬七千方碼 所要紡機一萬六千錘、力機二百七十臺

그리하야 朝鮮內에서는 이미着手工場으로서 鐘紡永登浦、京紡工場의 二工場 合計七萬二千六百錘가잇고 東紡其他二社 平壤工場等이잇서서 一兩年을 出치안코 大體自給의 域에 達할推定이라한다

硫安稀有高價로 黃海道地主蹶起

二月一日信川서協議

硫安의 朝鮮內市勢는 五圓二十錢이라는 稀有의 高價로 昂騰되어 一般의 注目을 惹起한바 黃海道의 地主로서 組織한 農友會에서는 硫安市勢抑止의 烽火를 擧키로되어 二月一日信川溫泉에서 總會를 開하고 協議한後 硫安價格의 低下와 配給의 圓滑을 關係當局에 要望하고저 運動을 起하기로 되엇는데 農村의 肥料高에 對한 意識은 이에 依하야 俄然爆發되리라고 보고잇다

朝窒讓步로 價格低下?

廿八日朝窒農會協議

旣報한바와가티 硫安暴騰對策으로 農林局主務技師尾崎氏는 過般渡東하야 外安一萬噸朝鮮內輸入을 農、商工兩局과 協議歸京後 朝窒의 橫暴에 對하야 折衝中이든바 二十八日도 朝窒對朝鮮農會側과 協議가 繼續中으로 今日中으로 朝窒側에서 讓步하야 日本內地市勢와 同一하게 四十錢가량 低下하기를 承諾하게되리라고하는데 이에對하야 尾崎技師는 다음과가티말한다

朝窒側의 硫安價引上으로 朝鮮內硫安價는 五圓三十錢이라는 高價로 日本內地市勢에 比하면 四十錢이 비싸다 朝鮮內의 硫安이 生產過剩임에도 不拘하고 그와가티 高價인것은 斷乎코 容許못할일이다 現在朝鮮農會로하여금 朝窒과 價格을 協定식히고잇는데 今日中으로

割高의一因은 總督府의違算

總督府는 朝鮮內硫安의 供給不足에 伴한 市勢의 昂騰을 緩和하기爲하야 外安一萬噸의 追加輸入을 計劃하고 過般來尾崎技師가 渡東하야 農林省、硫安配給組合其他關係方面과 折衝한바잇섯는데 配給組合이 朝鮮單獨의 外安輸入을 認치안허 結局實現不可能이되엇다 總督府는 本肥料年度의 適應으로서 四萬五千噸을 朝窒로부터 共同購入할 契約으로 이中에 二萬五千噸은 保留하고잇는데 殘餘一萬噸을 그대로하고 一萬噸의 外安輸入을 圖하고 意味이오 朝窒의 保留硫安二萬噸을 먼저 紳士契約에 從하야 購入하면 足할것으로 配給組合의 主張도 이點에잇다한다 要컨대 總督府는 朝鮮內市價의 昂騰을 外安輸入에 依하야 緩和코저한것이나 外安의 輸入採算은 目下神戶沖百二十圓、朝鮮各驛으로하루 五圓十二三錢이되어 그리低廉치도 안는데다가 朝窒은 外安의 輸入採算에 應한다고 말하고잇슴으로 結局은 朝窒에依顧치안흘수업는 狀態이다 朝鮮內市勢가 日本內地市勢에 比하야 割高를 示하고잇는것은 肥料會社의 策에도 依한것이나 總督府가 當初計劃에 置한 滿化硫安이 三萬噸輸入豫定中 半分바게 輸入되지안코 其他 三井硫安 其他의 移入이 遲滯이 잇는것에도 因한것으로서 이外安의追加輸入은 二十七日 開催豫定이던 硫安配給組合의 理事會가 來月一日로 延期되어 同日決定함을 보게되리니 結局一萬噸內外의 輸入을 認할 模樣이다

朝窒廿五萬噸供給

朝鮮窒素에서는 今肥料年度의 硫安數量에 對하야서는 總督府의 諒解下에 될수잇는대로 供給을 圓滑할方針下에 大體本年度의 供給量을 二十五萬噸으로 推定하고잇다 即

一、公共實十萬五千噸

(가) 總督府의 共同購入四萬五千噸中 一萬五千噸은 이미 契約濟

(나) 金融組合五萬噸

(다) 東拓其他農場側一萬噸

二、一般實十四萬五千噸으로 豫定하고잇고 이미十一萬噸을 出荷하얏다 本年度의 全朝鮮需要는 三十萬噸을 突破할豫想이라고한다

自作農創定續行

簡保資金으로서 農林局에서要望키로

自作農創定計畫은 近年의地價暴騰으로 一部에中止說도傳하야잇스나 總督府에서는 時潮에鑑하야 旣定計畫을 遂行하고저 目下具體案을 研究中이다 旣定計畫인 二千五百戶設定에는 地價騰貴의 關係上 設定貸出의增加와 利息補助增額이 要求되엇스나 그中

一、設定資金에對하야서는 簡保資金의增額을 要求하고 現在의一戶當六百六十圓을 八百圓으로 增加하야 合計卅五萬圓의增配를要求

二、補助利息增額=三分의利息補給으로하면 右補給利子의不足이 生하나 이財源難으로 簡保資金貸出利息現行五分四厘의二厘引下를 要求하야 빠란스를圖함

의方法을 研究하고잇고 近間農林局에서는 簡保資金運用委員會에 右를要望하기로되어잇다

產繭增產 計畫要望

蠶糸大會를開催

全朝鮮蠶絲業者大會는 二月十五日 京城府民舘에서열고 이보다먼저 十四日 製絲協會에서는 臨時總會를열고 準備키로되엇스며 大會議案은 目下成案을 빨리한바 中心議題는 產繭增產計畫으로 十年間 二百萬石가량의 增產을할計畫을 要望키로될것이라한다

米生產費協議

遲遲不振으로再開

十年度 朝鮮米生產費 協議會는 調査局의 參加로 朝鮮內 特殊農法의 反證說明을 要하야 遲遲不振하고 十四、十六、二十四의三日間 各總會其他 小委員會에서 協議가 되는터이나 容易히 解決될것갓지 안흠으로 大島農林局長은 二月四日 歸任하고 山澤農產課長은 七日 石塚技師는 十四日 各各歸任키로되엇다 그러고 同會議는 三月上旬頃 再會하야 正式決定을 보기로되엇다

殖銀、十八引繼

今日로効力發生

十八銀行에서는 廿八日 長崎에서 臨時總會를 열고 朝鮮內九支店의 殖銀讓渡에 關하야 株主의 承認을求한바 이로써 假調印이 發生될것으로 二月末 九支店의 事務引繼로 보히기로된바 九支店의 不動產勘定도 時價로引繼케되엇다고한다

現行商法改正案 (9)

그全條文內容

第百三十一條 社員이 選任한淸算人은 어느때든지 이것을解任함을得함 그解任은 社員의過半數로써 이것을 決함 重要한事由가 잇슬때 裁判所는 利害關係人의 請求에 依하야 淸算人을 解任함을 得함

第百三十二條 淸算人의 任務가 終了한때는 淸算人은 遲滯업시 計算을 하야 各社員의 承認을 求함을 要함 前項의 計算에 對하야 社員이 一月內에 異議를 述치안헛슬때는 이것을 承認한것으로 看做함 但 淸算人에 不正한 行爲가 잇슬때는 此限에 不在함

第百三十四條 淸算人이 結了한때는 淸算人은 前條의 承認이 잇슨뒤 本店의 所在地에는 二週間、支店所在地에는 三週間內에 淸算結了의 登記를 함을 要함

第百三十五條 第七十五條 第七十八條 第二項、第百五十四條第二項及第二百六十六條의規定은 淸算人에게 準用함

第百三十六條 會社設立의 無効는 其成立日부터 二年內에 訴訟을함으로 此를主張함을得함 前項의訴는 社員에限하야 此를提起함으로得함

第八十八條、第百五條第三項第四項、第百七條、第百九條及第百十條의 規定은 第一項의訴에 此를準用함

第百三十七條 設立을 無効로하는 判決이 確定된때에는 本店及支店의 所在地에서 其登記를함을要함

第百三十八條 設立을 無効로하는 判決이 確定된때에는 解散의 境遇에準하여 淸算을함을 要함 此境遇에는 裁判所는利害關係人의請求에 依하여 淸算人을 選任함

第百三十九條 設立을 無効로하는 判決은 第三者間에 成立한 權利義務에 影響을 及치아니함

第百四十條 會社의設立의 取消는 訴로서만 此를 請求함을得함 第百四十一條 社員이 其債權者를 害할것을知하고 會社를 設立한때에는 債權者는 其社員及會社에 對하는 訴로서 會社의 設立의 取消를請求함을得함 第百四十二條、第八十八條、第百五條第三項、第四項、第百九條、第百十條、第百三十七條乃至 第百三十九條의 規定은 前二條의 境遇에 此를 準用함

第百四十三條 會社의 帳簿와 其營業及 淸算에關한 重要書類는 本店의 所在地에서 解散의 登記를한後 十年間此를 保存함을要함 其保存者는 社員의 過半數로서 此를定함 (續)

京城設置 正米市場

穀組가不遠申請

京城穀物商組合員五十八名은 京城正米市場新設의 計畫을 하고 過般以來 業務規定의 成案을 빨리하더니 廿七日 脫稿하엿슴으로 不遠正式으로 京畿道當局에 認可申請을 하기로 되는데 市場位置는 現在京城穀物의、新設市場이 淸涼里로 移轉하면 그곳을 쓸라는것이다、그러고 京城의 正米市場은 往年延市場으로 規則에 抵觸되야 廢止되엇는것으로 正式市場으로서는 이번의 計畫이 實現하면 이것이 最初이라고한다

東拓鑛業開業

來月一日로부터

東拓鑛業은 今月末東拓으로부터 東拓鑛山其他金鑛을 除한 鑛業關係業務一切를 引繼하야 二月一日부터 業務를 開始키로되엇는데 田畑社長은 二日渡東、東京에서 열닐 關係會社重役會에 出席하고 來月十五日頃 歸任한後 各鑛山에 對하야 實地踏査하기로 되엇다

銀行會社總會

▲朝鮮製鍊 朝鮮製鍊에서는 二十八日 午前十一時부터 府民館에서 第二期定時總會를열고 (一)第二期諸決算案承認件 (二)損失金處分案等을 附議하야 異議업시 可決하얏는데 損金計는 十五萬四千圓이라고

▲朝鮮麥酒 朝鮮麥酒會社에서는 八日 東京大日本麥酒會社에서 昭和十年度下期決算總會를 열고 年八分配當案을 附議可決하엿다고

經濟界消息

○殖銀光州支店新築=殖銀에서는 光州支店新築에 對하야 廿七日 總督府에 正式認可申請을 提出하엿는데 開業은 三月頃으로 될모양이라고

○加藤朝銀總裁渡東期=加藤朝鮮銀行總裁는 廿一日渡東할豫定이더니 感冒로 月末渡東키로 決定하고 總裁에 隨行渡東할豫定이라고

商況 (廿八日)

株式 買氣漸加 昂進

前場東新高 昨日鐘新爆發의 뒤를이어 今前場은 鐘新一東新에 買氣가잇서서 百六十一圓五十錢에 올나 好勢이고 結局昨後引에比하야 東新一圓十錢高인 百六十一圓二十錢 鐘新三十錢高인 百五十九圓九十錢 大新四十錢高인 九十三圓丁 日產三十錢高인 七十三圓三十錢 朝新三十一圓三十錢에 各大引 朝新一本이잇섯다。

▲東新[illegible]

後場一齊高 後場은 東新百六十一圓九十錢、日產七十三圓五十錢 鐘新百六十圓丁、朝新三十圓二十錢에 一齊高步調로 大引

鐘新時代再現

投資投機半半

鐘新은 하로에 八九圓식 爆發할 程度로 鐘新데이를 演하야 크게 前途가 注目되는터인데 日產이 滿洲同樣으로 不動하는株로되고마니가 市場의 興味는이에 代하는것을 차저내고저 하야 東新의 純投機株보다는 投資와 投機를 半半表示한 事業株의 代表者를 選定한 結果가 이번 鐘新爆發의 眞因이라고 보는사람이잇다 이點으로보아 昔日과가티 東新鐘新併稱時代가 到來하얏다고 보고잇다

이가티 鐘新時代가 再現하야 增資가 完成되고 株數가 增加하면 興味가 만허지리라고한다 鐘紡의 津田社長은 現狀에 不滿을 가진사람으로서 世界纖維業의 王됨을 나타낼려는만큼 或은 紡績事業에 脫退할지도 모른다는말까지잇다。萬一鐘紡을 脫退하면 一時는 日本의 紡績界가 波亂을 이르킬지모르나 鐘紡自體는 倍額增資에도 倍額增資를할지도 모르는터로 이런觀測까지

明治證券會社認可

桑野權治氏經營의 明治證券會社는 二十七日附로 認可가잇섯다。

實物株前場取引

▲東[illegible]

東京國債市場

【東京電話電通】月末接近으로 擾方이 [illegible] 株式高를 一般으로 强調이다

期米 買上失望 瓦落

前場突落 昨後場阪地三十一圓五十九錢止와 共히 二十九圓五十八錢에 場을止한 當市場은 今朝에 入하야 阪地初付三十一圓五十一錢인 八丁反落을 보고 二十九圓五十四錢인 四丁反落으로 場을 始한後 阪地四十一錢으로 反復低落하엿다가 節四十五錢으로 四十二錢에 止場하엿다가 小反하엿다가 四十一錢으로 四十二錢에 止하엿다

後場瓦落 後場은 二十九圓四十二錢에 不變始場後 瓦落으로 當地五節先限二十九錢에 떠러지고 二十一錢에 止場하다

買上失望으로 市勢俄然反落

日本內地米實收發表의 比較的樂觀을 機로하야 數日瓦落을 告하엿든 各地市勢는 不遠한將來에 政府米買上을 見하리라하야 買方은 追擊買를 하지못하고 賣方은 짐짓 防戰을하야 低價에서 二十丁程度의 反撥을 示하며 一方으로는 本月內에 政府米七十七萬石의 買上을 實施한다는 買方의 宣傳的情報가잇서 一段高價를 示하엿스나 政府는 何等의 具體的發表가 업슴이

市場六感

株 鐘新時代再現으로 百六十一圓소리가낫고 東新도 百六十一圓으로올느니가 强氣가 擡頭라도 亦是强氣에 賛成이 되지안흐니 奈何 ▲우선 東新으로말하면 東京短期取組가 廿七八萬、代賣方에 三十九萬餘株이오 代引同株의 店이 減하얏다하나 잇스니 決코적은것이아니다 取組가 減少하얏다하나 總選擧가 끗나서 政局이 安定될 三月頃까지는 强氣가 不許일듯 東新은 五年間買建하면 四十圓高라도 利보기어려운株이니 東新이란 元來 實할株이라는말도 吟味할말 ▲그다음 鐘新으로말하면 赤字를 내고잇는 紡績業界에잇서서 鐘紡만 資本을 膨脹하야 利보가는 어려운말로 借入、社債로 擴張하드래도 그것이 利되기는 一年 二年뒤의일일뿐아니라 拂込後도配當을그대로 물수잇슬가? 가 이것도 噴飯을 實할이어떠할가? ▲東新도팔고 鐘新도팔라는말은 時勢에맛지안는 소리인줄알지금 人氣逆行으로나 는그래보고십소

米 政府米買上을 期待하는 派의 買物이 續出하야 幾日間 强味를 添하는 場面이 今朝에 入하야 東阪의 反落과 相俟하야 俄然軟弱▲그原因은 政府가 아즉 買上發表를 하지안코 時日을 遷延하고잇슴으로 買上失望의 賣物이 現出하는까닭인듯 ▲買上問題는 早晚間에 實現될것은 누구나 是認하는바이나 實行期가 마다 何如할지 此가 疑問▲그럼으로 農家의 態度는 早晚間에 買上을 發表할것으로 認하고 짐짓 賣惜하는모양▲實로 農家가 賣惜方針을 繼續한다하면 正米의 反落을 期待키難할것이오 正米가 强硬을 持續하는때는 淸算市場도 底堅味 終始할것을 可期▲이와가티 當分强軟材가 皆無狀態를 呈할모양이니 結局保勢를 免치못할듯 ▲何如間大勢는 政府의 態度如何에 依하야 左右될모양이니 徐徐히 見機而作하기만 不如?

强氣側의觀點

二月市勢期待

[illegible]

當分保合難免

强軟材皆無로

[illegible]

朝取期米取組內容

◆賣方 ◆買方

[illegible]

各地正米

京城不變 [illegible]

仁川不變 [illegible]

釜山下落 [illegible]

大邱閑散 [illegible]

群山小弱 [illegible]

木浦引緩 [illegible]

堂島前場實買

[illegible]

今日財界 (廿八日)

◆米	仁川期米 [illegible] / 大阪期米 [illegible] / 正租 [illegible]
◆株	朝新 [illegible] / 東新 [illegible] / 日產 [illegible] / 大阪綿糸 [illegible] / 大阪綿花 [illegible] / 大阪人絹 [illegible] / 大阪砂糖 [illegible]
◆錢金	[illegible]

金融 (廿八日)

◆海外經濟◆ [illegible]

◆朝鮮銀行券◆ [illegible]

◆日本銀行券◆ [illegible]

◆京城手形交換高◆ [illegible]

◆東京金利◆ [illegible]

◆大阪金利◆ [illegible]

◆對外爲替◆ [illegible]

◆金買入價◆ [illegible]

穀物 (廿八日)

◆京城正米◆ [illegible]

◆仁川正米大豆◆ [illegible]

◆京城雜穀◆ [illegible]

商品 (廿八日)

◆京城綿糸布市勢◆ [illegible]

◆京城綢布◆ [illegible]

◆日本實物市勢◆ [illegible]

◆鑛油沖價◆ [illegible]

◆鰊搾粕沖價◆ [illegible]

◆滿洲商況◆ [illegible]

◆大連特產市勢◆ [illegible]

株式 (廿八日)

◆朝取短期◆ [illegible]

◆朝取短期實買高◆ [illegible]

◆東京現株◆ [illegible]

◆東京短期◆ [illegible]

◆大阪短期◆ [illegible]

◆大阪長期◆ [illegible]

◆大阪短期東組◆ [illegible]

期米 (廿八日)

◆朝取期米◆ [illegible]

◆朝取期米實買高◆ [illegible]

◆朝鮮內各地期米◆ [illegible]

◆大阪期米◆ [illegible]

◆大阪正米標準價◆ [illegible]

◆大阪期米取組◆ [illegible]

◆東京期米◆ [illegible]

◆大阪市中在米高◆ [illegible]

◆日本各地期米◆ [illegible]

商品 (廿八日)

◆大阪綿糸◆ [illegible]

◆大阪棉花◆ [illegible]

◆各地人絹◆ [illegible]

◆橫濱生糸◆ [illegible]

◆大阪砂糖◆ [illegible]

◆海外砂糖◆ [illegible]

◆ㅋ카코期變◆ [illegible]

◆租市勢◆各地正◆單(位錢) [illegible]

全·白·錢·全 賣 買
大陸商會
京城府茶屋町[illegible]
電話本局[illegible]

朝取取引員
株式 期米
柳來恒商店
京城府黃金町二丁目一九九番地
電話本局[illegible]
仁川府本町三丁目
電話長[illegible]

謹謝
壹等 當選 最多賣買受領
朝鮮取引所米豆取引員
劉康益夏商店
仁川府海岸町一丁目
電話長[illegible]
(電略)ジンセン・カネマス・マ(?)